

आ. व. २०७९/०८० मा डडेल्धुरा अस्पतालबाट प्रवाह

भएका सेवाहरु र सम्पादित कार्यहरु विषयक

वार्षिक समिक्षा कार्यक्रम

२०८० श्रावण १३, शनिवार

उपस्थित सम्पूर्ण व्यक्तित्व महानभावहरुमा हार्दिक स्वागत गर्दछौ।



नेपाल सरकार

स्वास्थ्य तथा जनसंख्या मन्त्रालय

डडेल्धुरा अस्पताल, डडेल्धुरा

यो प्रस्तुतिमा समावेश भएका विषयहरू

- अस्पतालको संगठनात्मक संरचना, कार्यरत कर्मचारीहरू, रिक्त दरबन्दीहरू र अस्पतालले प्रदान गर्दै आइरहेका सेवाहरू ।
- अस्पतालले गत आ.व.मा प्रदान गरेका सेवाहरूको तुलनात्मक तथ्याङ्किय विवरणहरू ।
- गत आ.व. २०७८/०७९ मा नेपाल सरकारबाट प्राप्त अनुदान(वजेट रकम) ठेक्का, दरभाउ पत्र, बोल पत्रहरू सहित अस्पताल विकास समितिको आम्दानि तथा खर्च विवरण ।
- यस अस्पतालका सम्भावना, समस्या र चुनौतिहरूको छोटो स्मरण ।

विगत देखि आज सम्म अस्पताल विकासको छोटो स्मरण

- २०१८ डा. क्याथरिंडले लेप्रोसी डिस्पेन्सरीको स्थापना
- २०२२ तिर डा. मेनार्ड सिमन १२ बेडको टि.वि. लेप्रोसी वार्ड स्थापना
- २०४५, २५ बेडको असपताल सञ्चालन
- २०५१ सालमा २५ बेड थप गरी ५० बेड सञ्चालन,
- २०६४ TEAM Hospital को व्यवस्थापन HDCS लाई हस्तान्तरण
- २०७० HDCS Team + District hospital = Sub Regional hospital
- २०७५/११/५ मन्त्री परिषदको निर्णयले संघ सरकार मातहत रहने गरी विशिष्ट बिशेषज्ञ सेवा प्रवाह गर्ने गरी डडेल्धुरा असपताल डडेल्धुरा को नामले सञ्चालन ।

२०७१।४।१ गते देखि लागू हुने गरी जिल्ला अस्पताल डडेल्धुरा र HDCS टीम अस्पताललाई गाभी १०० सैयाको उपक्षेत्रीय अस्पताल स्तरोन्नती अनुसारको पद दर्ता मिति २०७१।२।८ गते

- उपक्षेत्रीय अस्पताल १०० सैया
- उपक्षेत्रीय अस्पतालमा १४ वटा विभाग
- उप क्षेत्रीय अस्पतालमा १० वटा शाखा
- ४४ किसिमका जम्मा १०९ जना कर्मचारी रहने व्यवस्था छ ।

- १ जना मे.सु. सहित कन्सलटेन्ट २१ जना
- मेडिकल अधिकृत १८ जना
- नर्सिङ्ग ३२ जना
- पारामेडिक्स ४ जना
- प्रशासन ३ जना
- अन्य प्राविधिक १६ जना
- कार्यालय सहयोगी १५ जना

नेपाल सरकार, मन्त्रिपरिषदको मिति २०७५/११/०३ को निर्णयले यो अस्पताल विशिष्ट विशेषज्ञ अस्पतालमा स्तरोन्नती गरी सघिय सरकार अन्तरगत राखिएको

डडेल्धुरा अस्पताल बाट प्रवाह हुने सेवा / सम्पादित कार्यहरु

| सि.नं. | सेवा | सि.नं. | सेवा | सि.नं. | सेवा |
|--------|-----------------|--------|-------------------------------------|--------|---|
| १ | आर्कास्मिक | ६ | फाजियोथेरापि | | जेरियाट्रिक |
| २ | आ.प.डि. | ७ | CEONc / आमा सुरक्षा | | प्रारम्भिक चरणको आर्कास्मिक |
| | जनरल | ८ | सुरक्षित गर्भपतन | | OCMC |
| | विशेषज्ञ | ९ | शल्यक्रिया | | आमा सुरक्षा |
| ३ | अन्तरंग | १० | फामेसी | | नवजात शिशु उपचतर |
| ४ | निदानात्मक | ११ | <u>प्रतिकारात्मक + प्रबंधनात्मक</u> | | <u>स्वास्थ्य बीमा कार्यक्रम</u> |
| | Laboretory | | ANC/PNC | १७ | पोषण पुनस्थापना |
| | CT | | <u>खोप</u> | १८ | प्राज्ञिक, <u>शिक्षक, Training /On site</u> |
| | Endoscopy | | <u>परिवार योजना</u> | १९ | अन्य |
| | Echo | १२ | ICU/SNCU/PICU | | अपाइता प्रमाणित नर्सफारस |
| | USG | १३ | ART | | निरोगिता प्रमाणित |
| | X-ray | १४ | DR-TB, Leprosy | | <u>एम्बलेन्स</u> |
| | ECG | १५ | मेडिकोलागल | | <u>सेटेलाईट क्याम्प</u> |
| | PFT | १६ | <u>पुर्ण तथा आंशिक निःशल्य सेवा</u> | | <u>विशिष्ट, विशेषज्ञ शिवािर</u> |
| ५ | <u>इन्त रोग</u> | | <u>सामाजिक सेवा</u> | २० | EHS <u>विस्तारीत स्वास्थ्य सेवा कार्यक्रम</u> |

आकस्मिक सेवा

२४ सै घण्टा ७ दिन वर्ष भरी निरन्तर,
HOD- MDGP (On Call)
Medical Officer (10) - On Duty
Health Assistant 5
AHW 2
Staff nurse 1
Office assistant 4



Emergency Services

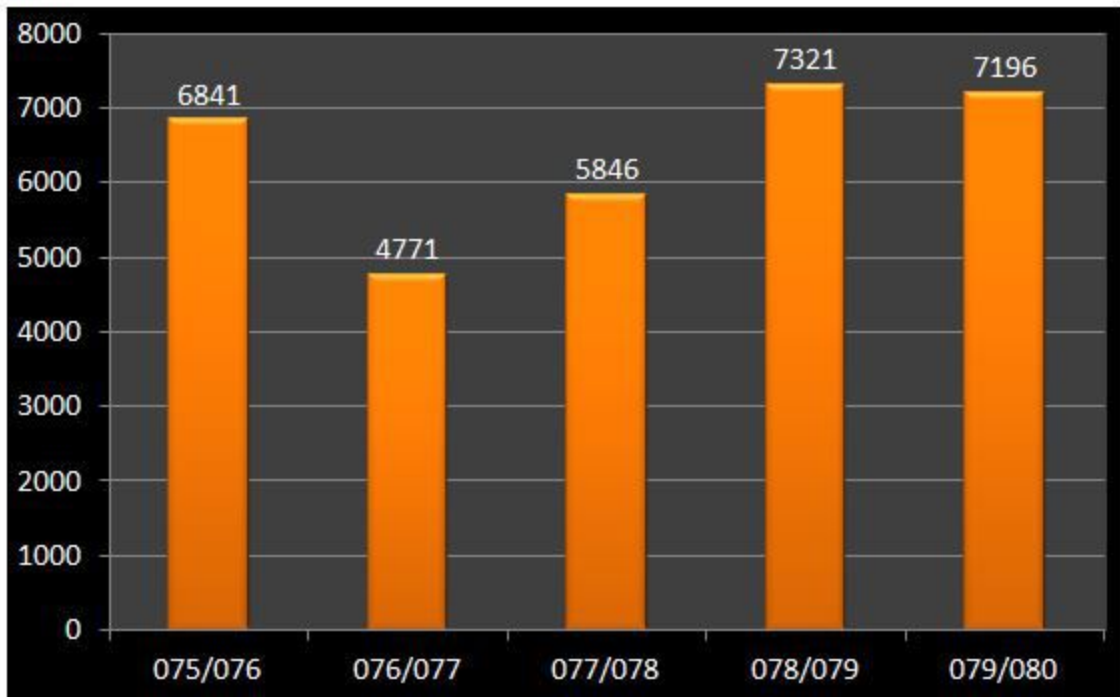

बहिरंग विभाग (OPD)

सार्वजनिक विदाका दिन बाहेक

आईतवार देखि विहीवार सम्म १० बजे देखि ४ बजे सम्म

शुक्रवार १० बजे देखि ३ बजे सम्म

❖ जनरल ओ.पि.डि.

❖ विशेषज्ञ ओ.पि.डि.

Internal Medicine

Ortho

ENT

General surgery

Obs/ Gyane

Pediatric



Outpatient Services

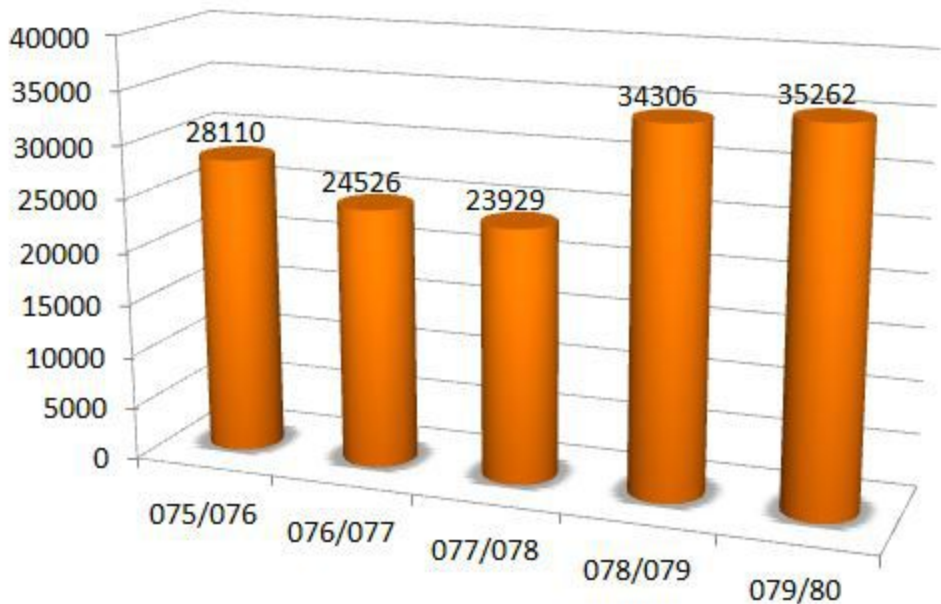

अन्तरंग (In Patient)

- General Ward (Medicine)
- Surgery
- Pediatric
- Ortho
- DR TB
- OB/ Labour
- ICU
- SNCU/PNCU
- Covid-19
- NRH



Hospital Beds

- **Total 100**

Medical ward = 13

Surgical = 13

emergency = 10

NRH = 10

SNCU = 10

Post natal = 9

post up = 7

DR TB = 7

Isolation = 7

Anti natal = 6

ICU = 5

HDU = 3

In-Patient Services

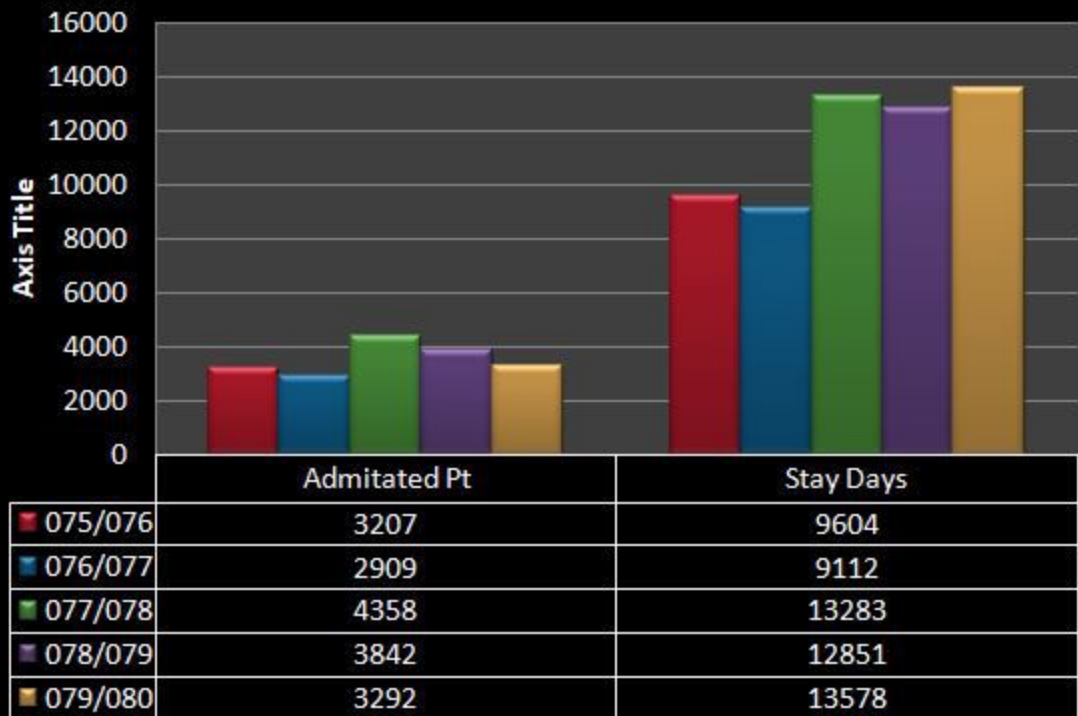

निदानात्मक सेवा Diagnostic services

- Laboratory
- USG
- X-Ray
- CT
- Endoscopy
- Echo
- PFT
- ECG

Laboratory services

- Hematology
- Immunology
- Biochemistry
- Bacteriology
- Virology
- Parasitology
- Hormone/Endocrine ,Special Tests Vit. B12,VitD
- Histopathology/cytology
- Molecular Lab eg. PCR Covid-19

Laboratory services



Laboratory services



Ultra sonogram (USG)



Ultra sonogram (USG)

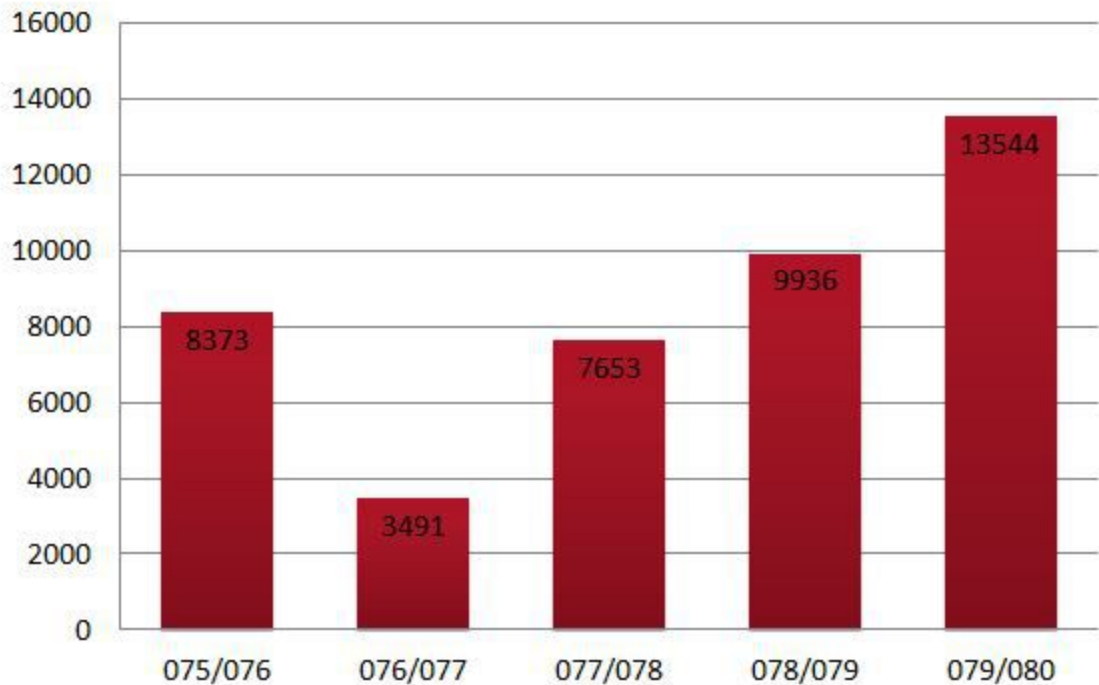

X-Ray



X-Ray



Computed
Tomographic (CT)
scan

सेवा सुरु

२०७८ भाद्र २१

सेवा प्रवाह संख्या :

३५६ जना



Computed Tomographic (CT) scan

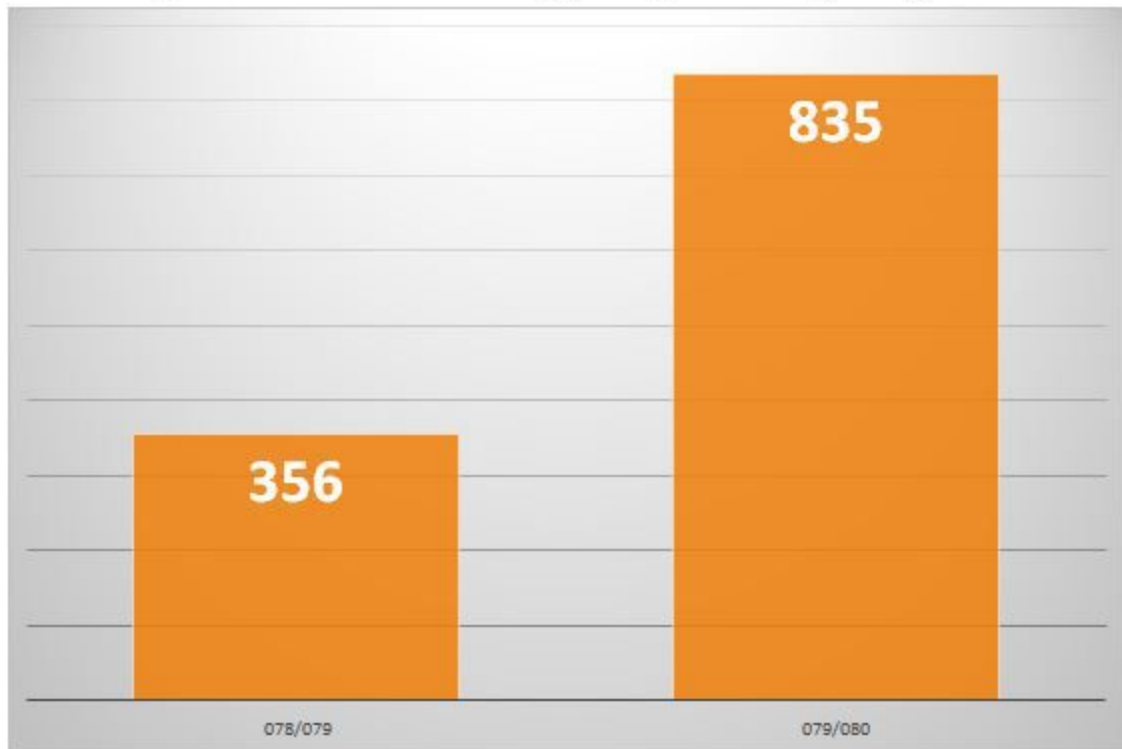

Endoscopy



Endoscopy

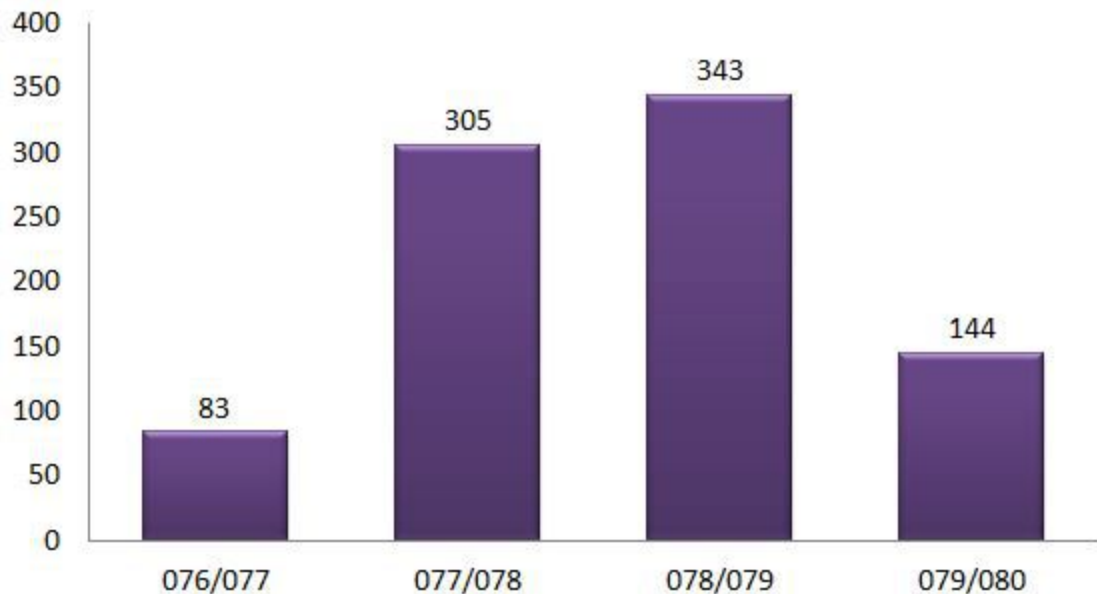

Echocardiogram (Echo)

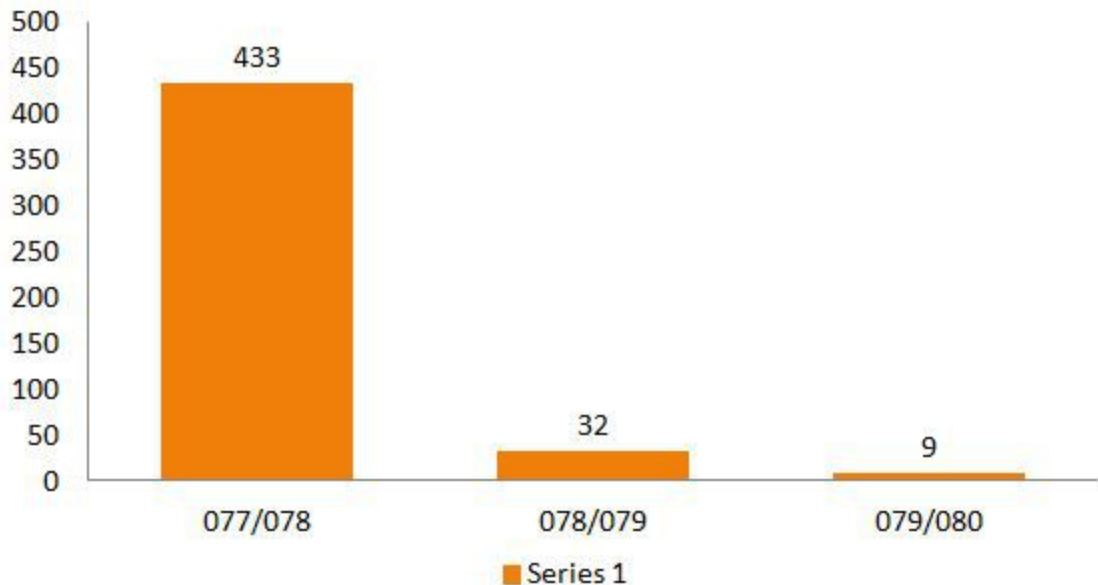

Electrocardiogram (ECG)

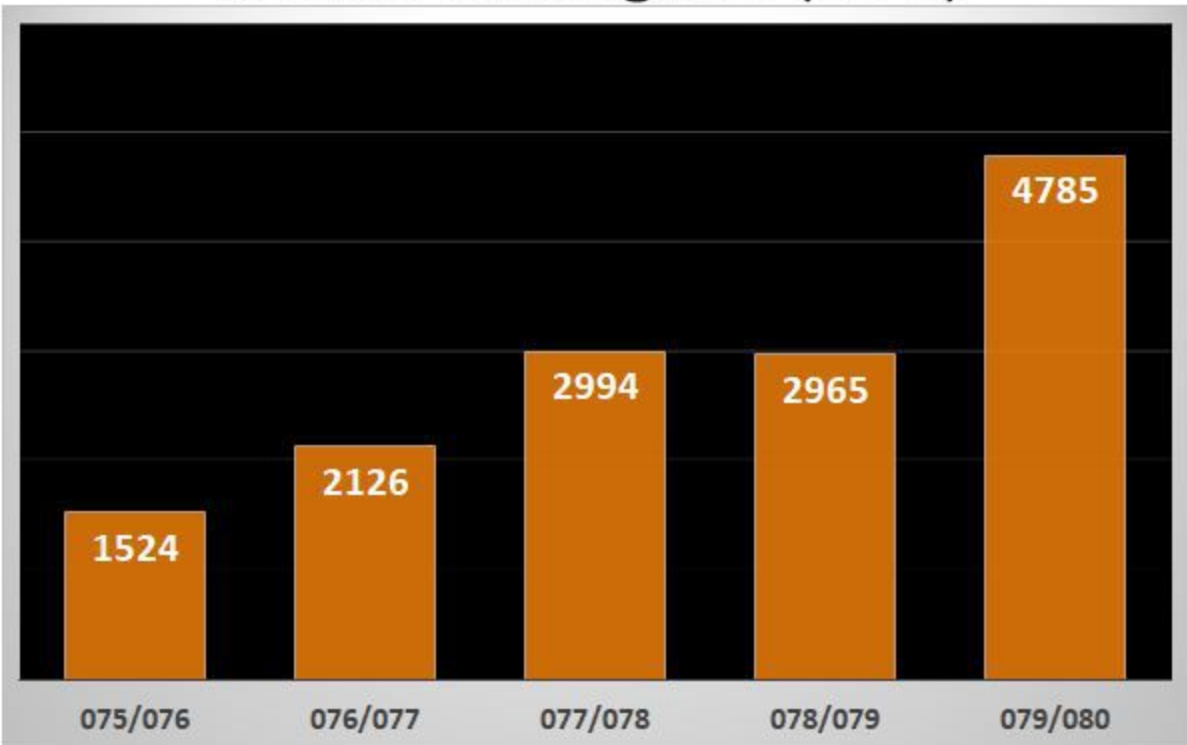

Dental Department

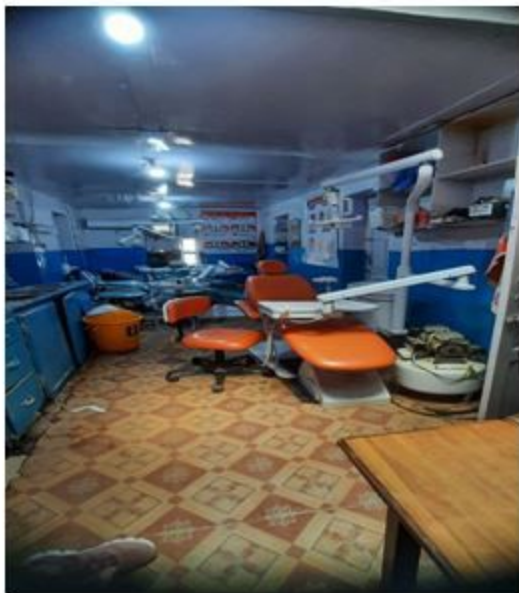

Dental Services

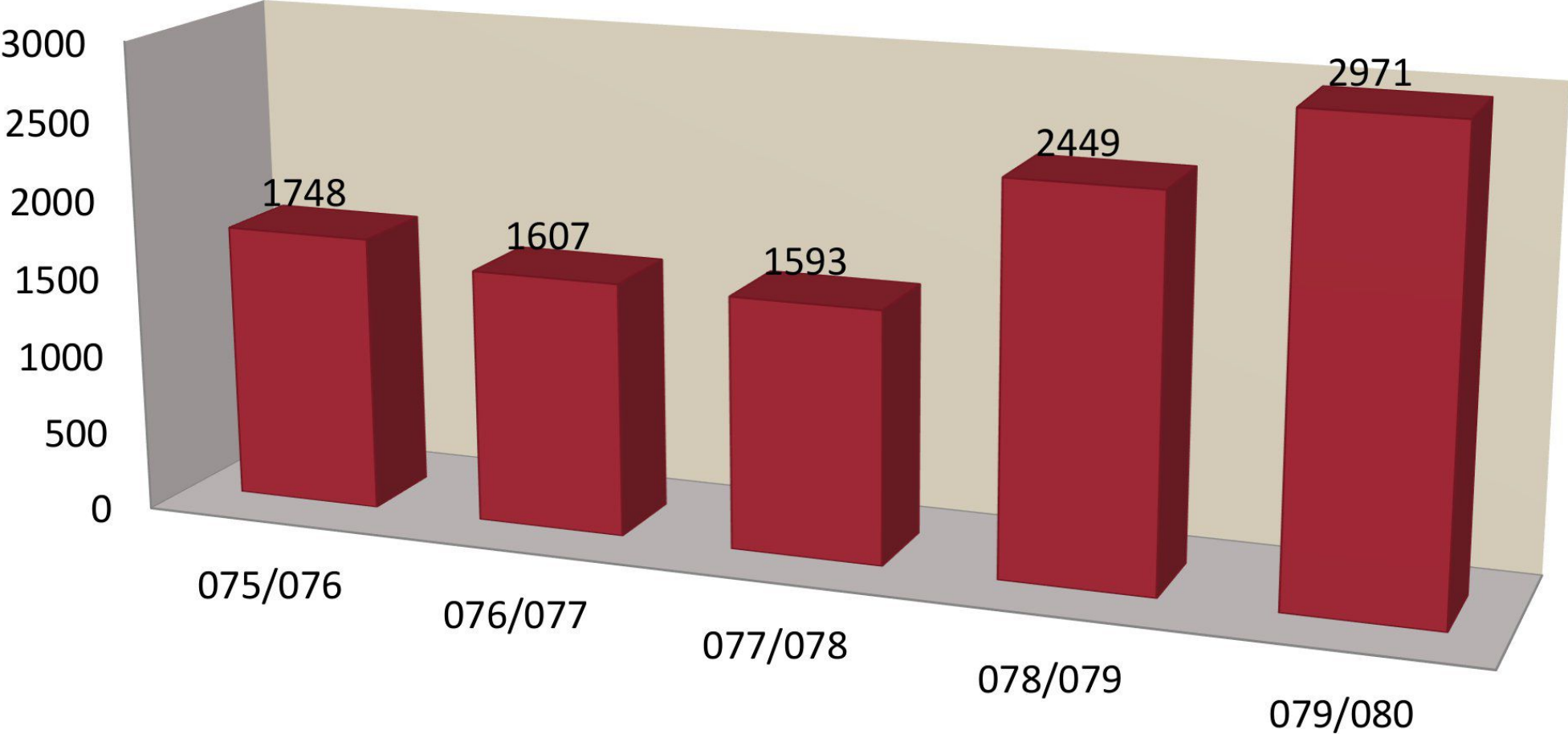

Dental Services

2971

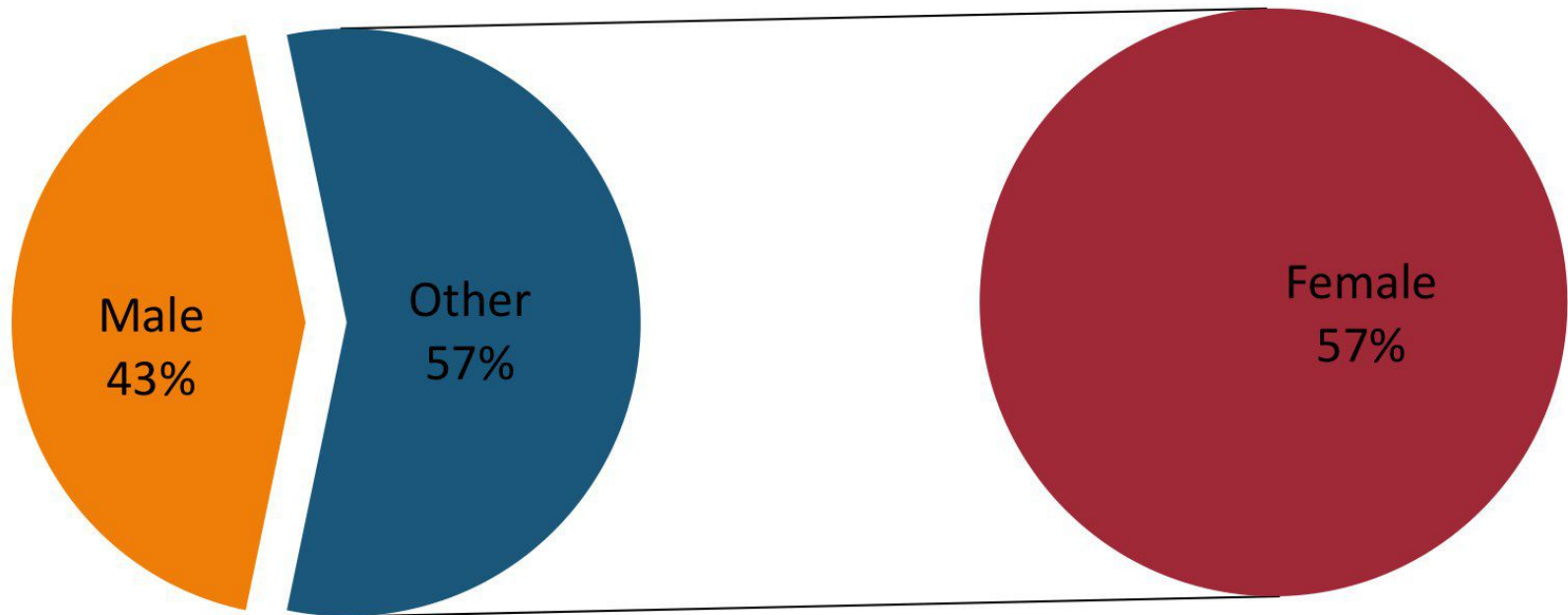

Physiotherapy department



Physiotherapy services

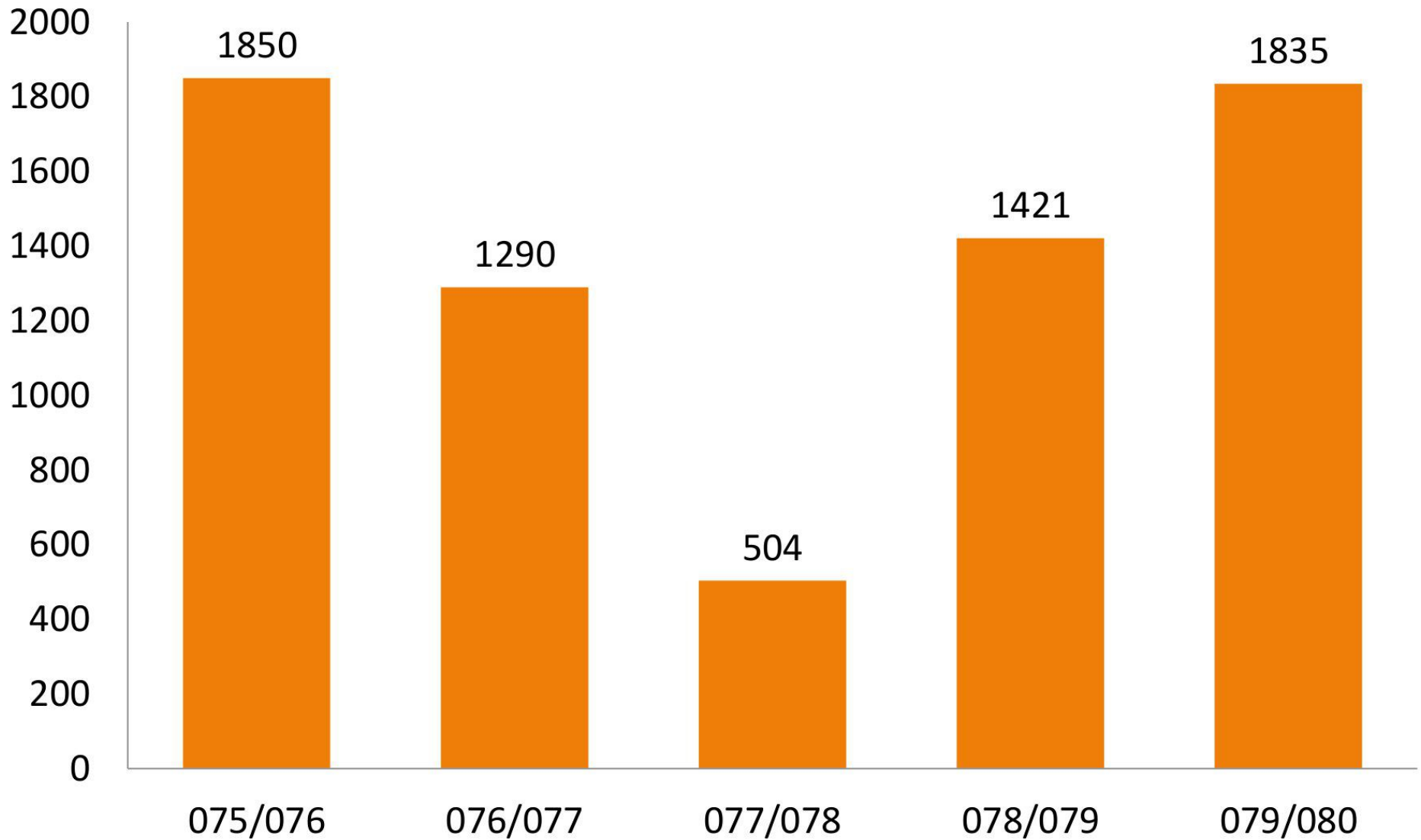

Department : OBGYN

Department : OBGYN

| SN | Services | Progress in fiscal year 2079 |
|----|-------------|---|
| 1 | ANC | <ul style="list-style-type: none"> Anomaly Scan , Thyroid and universal diabetic screening |
| 2 | SAS | <ul style="list-style-type: none"> Complicated CAC, PAC services Second trimester termination of pregnancy |
| 3 | CEONC | <ul style="list-style-type: none"> 24 hr specialist care , protocol for management of obstetric patient. Cessarean hysterectomy MODEL LIFE SAVING CASES OF PPH |
| 4 | Gynecology | <ul style="list-style-type: none"> Increased patient flow and services for all sort of gynecologic problems from puberty to menopause |
| 5 | Infertility | <ul style="list-style-type: none"> TVS, folliculometry,HSG, TI IUI on row |
| 6 | OPD | <ul style="list-style-type: none"> Regular 6/7 days opd services from specialist and skilled manpower USG services for added point of care management in OPD Electronic medical recording system |
| 7 | OT | <ul style="list-style-type: none"> Continuous CEONC services and gynecologic surgeries with laparoscopic privilege Reconstructive gynecology cancer surgeries |
| 8 | OB ward | <ul style="list-style-type: none"> MPDSR review meeting ROBSONS SCORE recording |
| 9 | MCH | Vasectomy /minilap |

Cessarean Section :
welcome to dadeldhura hospital little one



Ectopic pregnancy laparoscopic
surgery

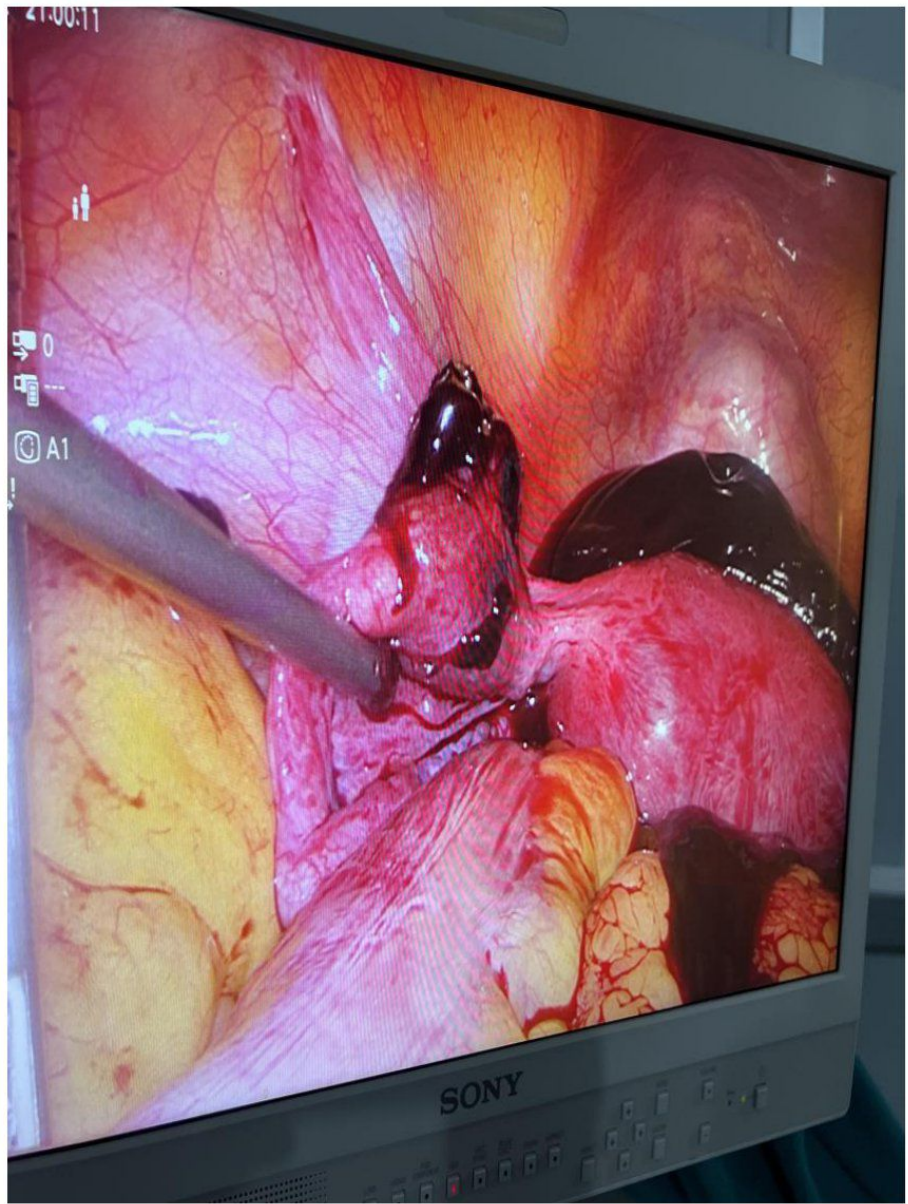

Delivery Services

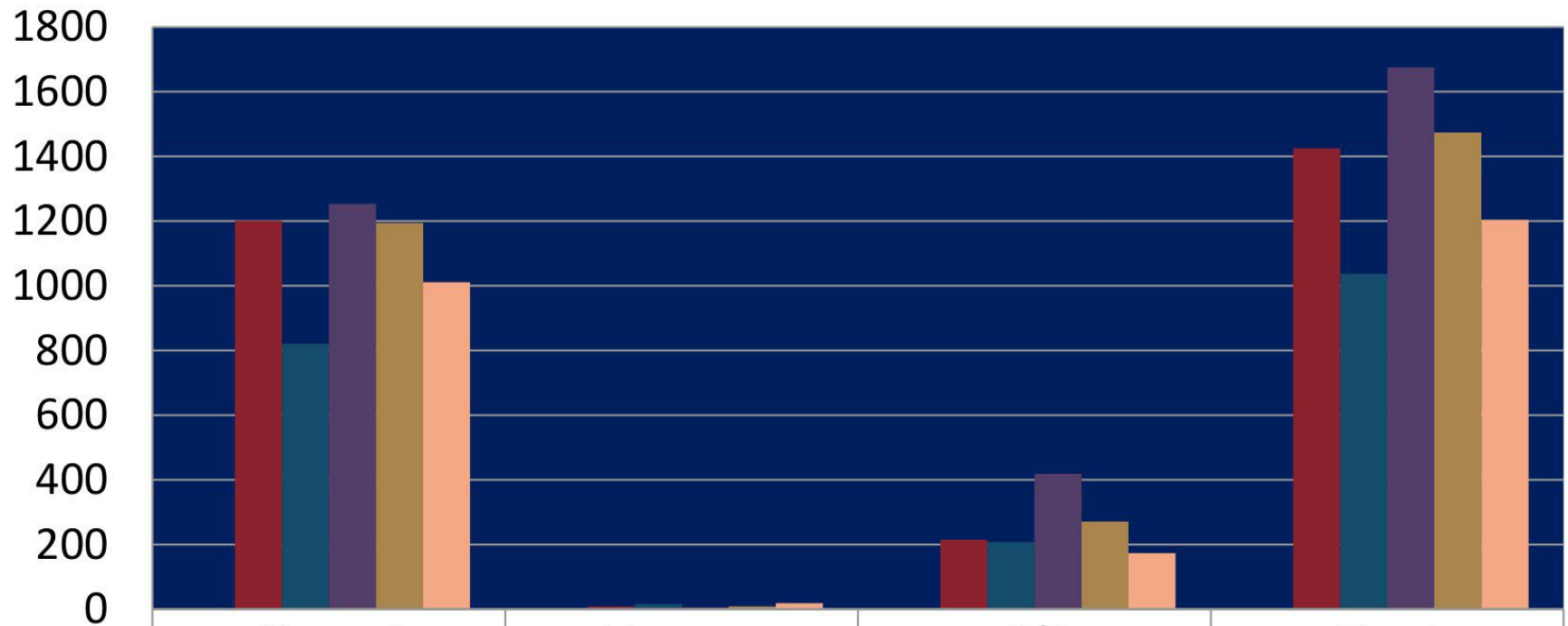

| | Normal | Vaccum | C/S | Total |
|---------|--------|--------|-----|-------|
| Column2 | | | | |
| 075/076 | 1201 | 9 | 215 | 1425 |
| 076/077 | 821 | 16 | 208 | 1037 |
| 077/078 | 1253 | 6 | 419 | 1675 |
| 078/079 | 1194 | 9 | 271 | 1474 |
| 079/080 | 1011 | 19 | 174 | 1204 |

C/S Rate

079/080

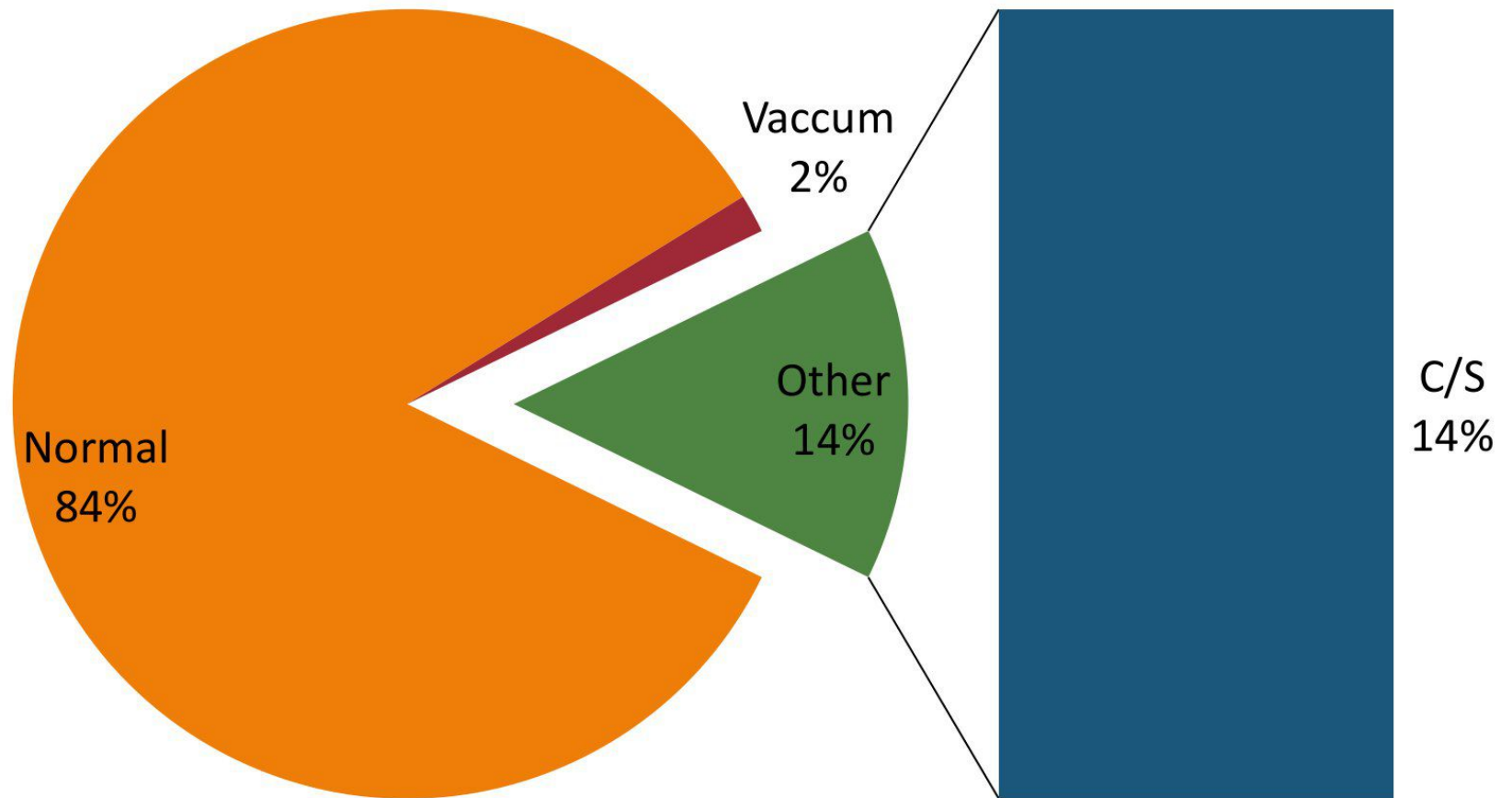

Male Female Ratio 078/079

Total 1445

Male Female

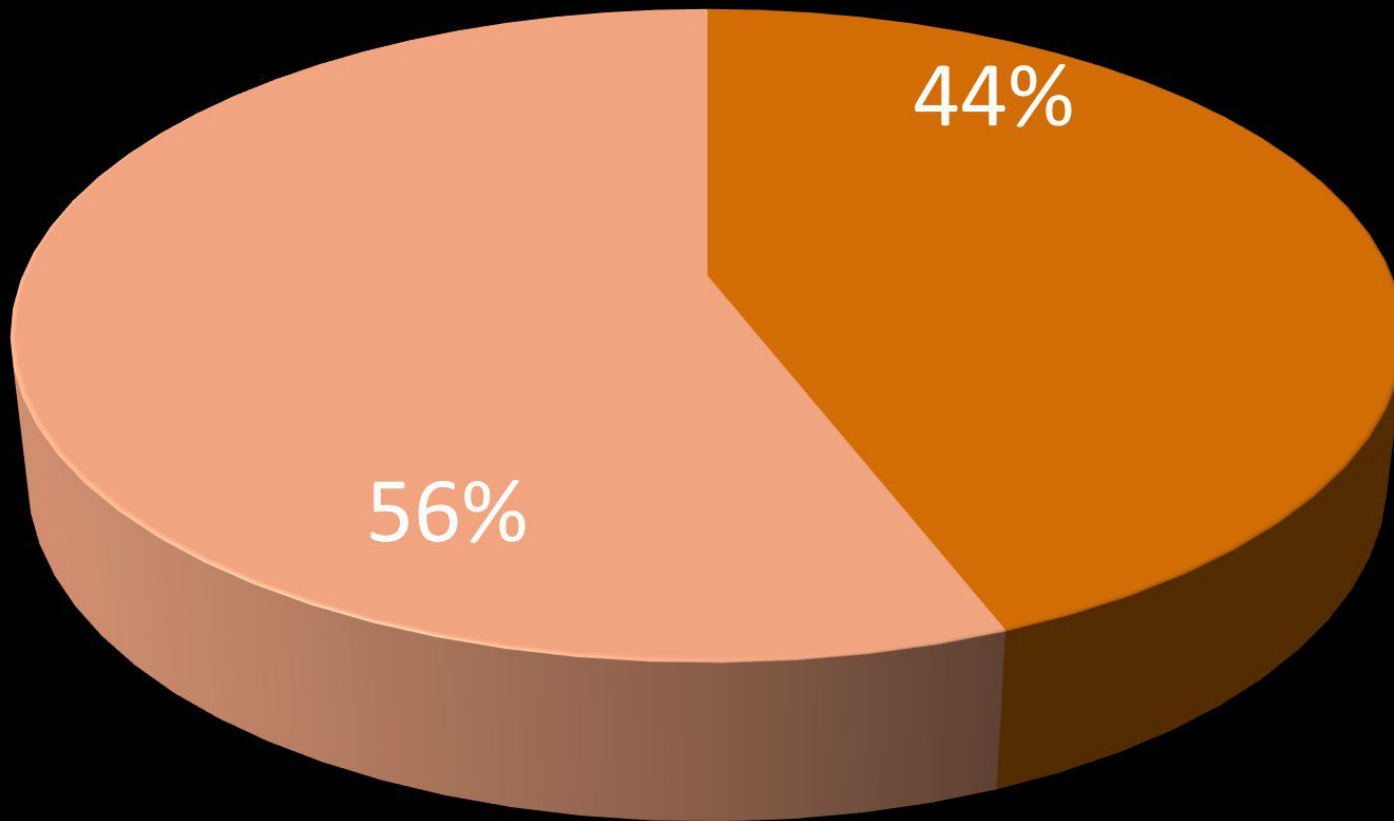

Condition of live birth in the Basis of Wt.2079/080

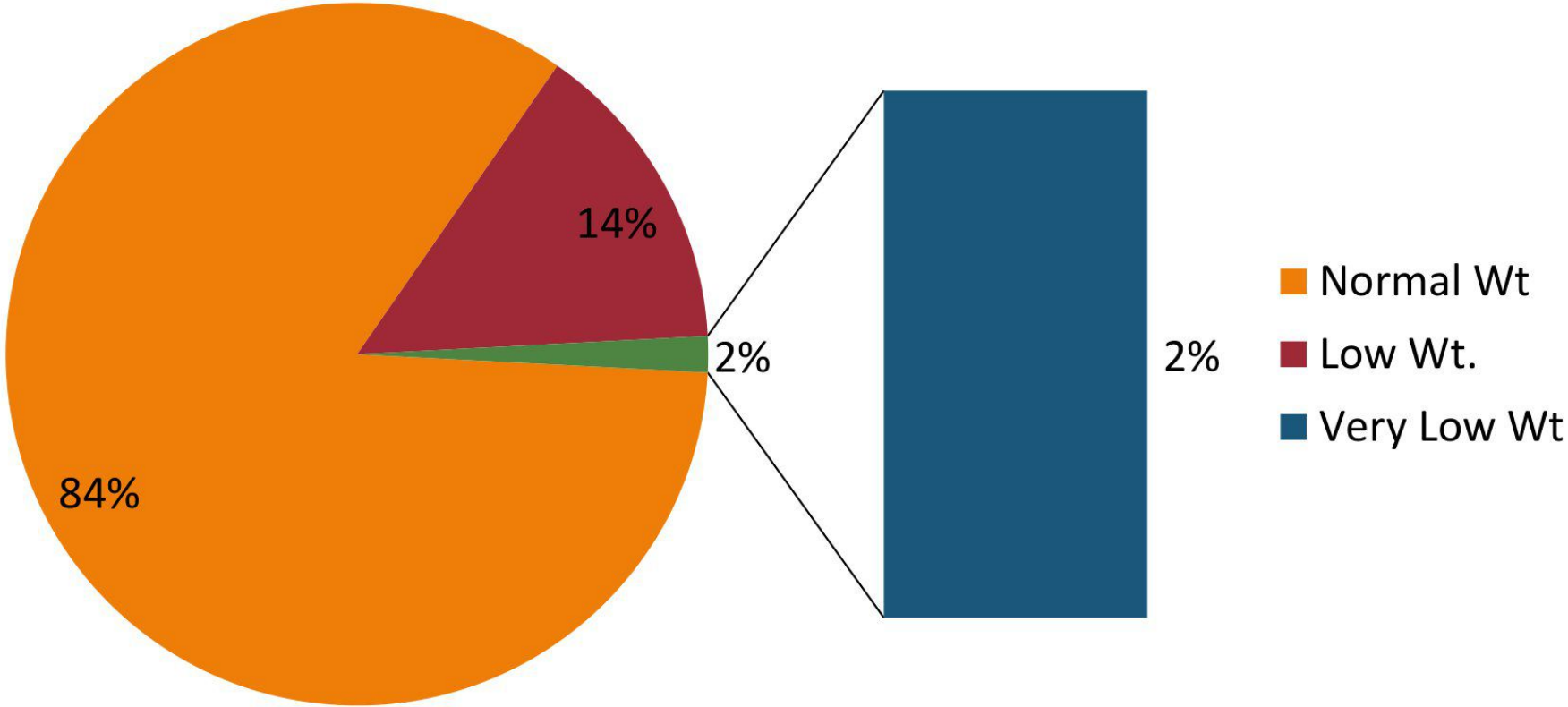

Delivery, PDR&MDR Situation of F/Y 2079/80

| S.No. | Months | NO.of T/D | Normal | C/S | Vacuum | PDR | SB | ENND | MDR |
|--------------|---------|-------------|-------------|------------|-----------|-----------|-----------|-----------|----------|
| 1 | Shrawon | 148 | 122 | 22 | 4 | 2 | 2 | | 1 |
| 2 | Bhadra | 97 | 84 | 10 | 3 | 5 | 2 | 3 | |
| 3 | Aswin | 74 | 65 | 8 | 1 | 3 | | 3 | |
| 4 | Kartiak | 90 | 74 | 14 | 2 | 2 | | 2 | |
| 5 | Mansir | 81 | 76 | 5 | | 3 | | 3 | |
| 6 | Poush | 103 | 87 | 13 | 3 | 2 | | 2 | |
| 7 | Magh | 121 | 103 | 17 | 1 | 5 | 2 | 3 | |
| 8 | Falgun | 100 | 84 | 16 | | 6 | 3 | 3 | |
| 9 | Chaitra | 102 | 83 | 18 | 1 | 2 | 1 | 1 | |
| 10 | Baisakh | 101 | 78 | 23 | | 3 | 3 | | |
| 11 | Jestha | 94 | 74 | 18 | 2 | 4 | 1 | 3 | |
| 12 | Ashadh | 93 | 81 | 10 | 2 | 5 | 5 | | |
| Total | | 1204 | 1011 | 146 | 19 | 42 | 19 | 23 | 1 |

District wise PDR Cases

| S.No | Months | Dadeldhura | Baitadi | Doti | Bajhang |
|-------------------|---------|------------|------------|------------|---------------|
| 1 | Shrawon | | 1 | | 1 |
| 2 | Bhadra | 3 | 1 | 1 | |
| 3 | Aswin | | 2 | 1 | |
| 4 | Kartiak | 2 | | | |
| 5 | Mansir | 1 | | 2 | |
| 6 | Poush | 1 | 1 | | |
| 7 | Magh | 1 | 3 | 1 | |
| 8 | Falgun | 2 | 2 | 1 | 1 |
| 9 | Chaitra | | 2 | | |
| 10 | Baisakh | 1 | 2 | | |
| 11 | jestha | 2 | 2 | | |
| 12 | Ashadh | 2 | 2 | 1 | |
| Total | | 15 | 18 | 7 | 2 (42) |
| Percentage | | 36% | 43% | 16% | 5% |

CAC Services F/Y 2079/080

Total 234

■ Medicine ■ Surgery

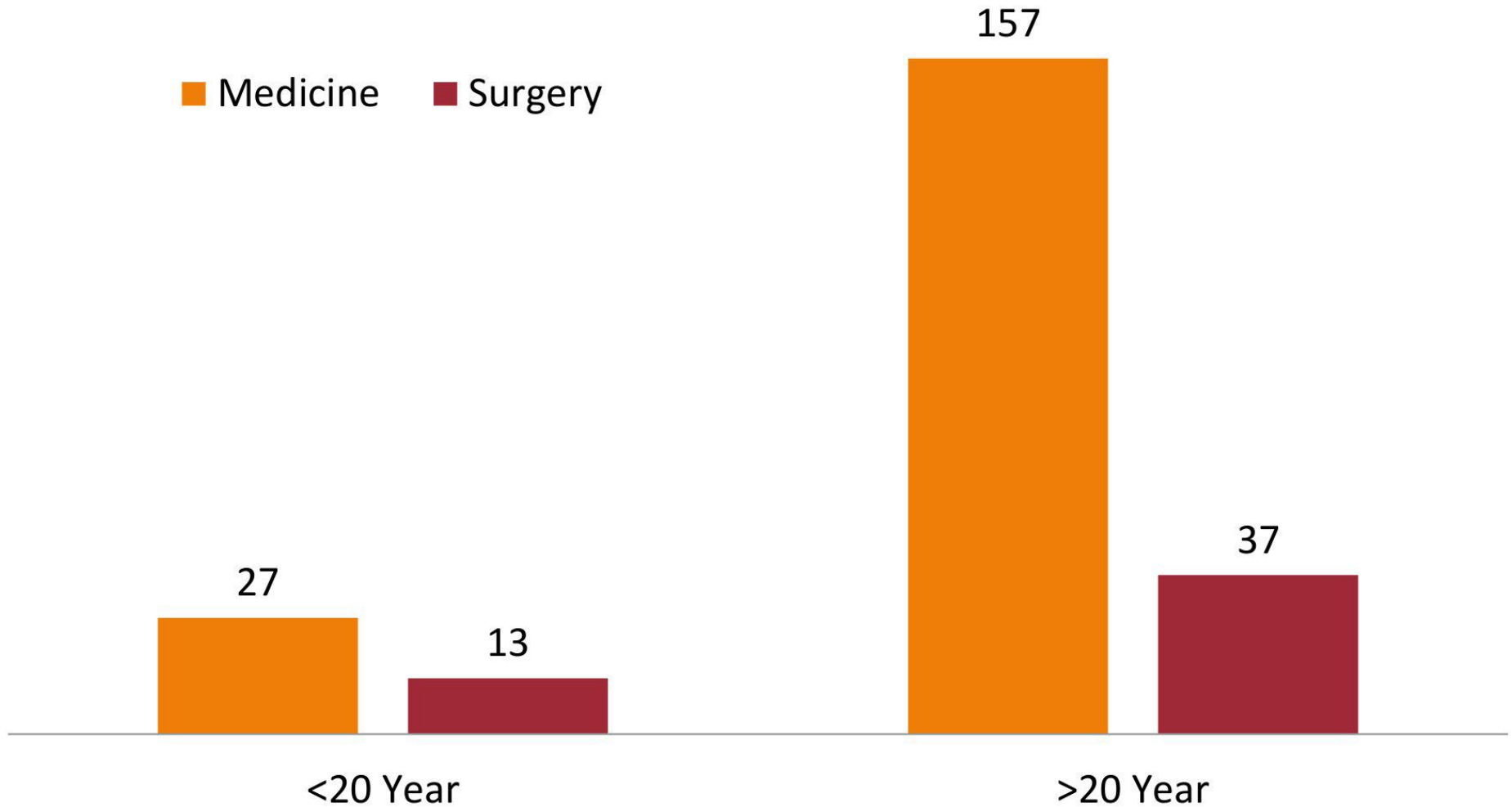

CAC Services

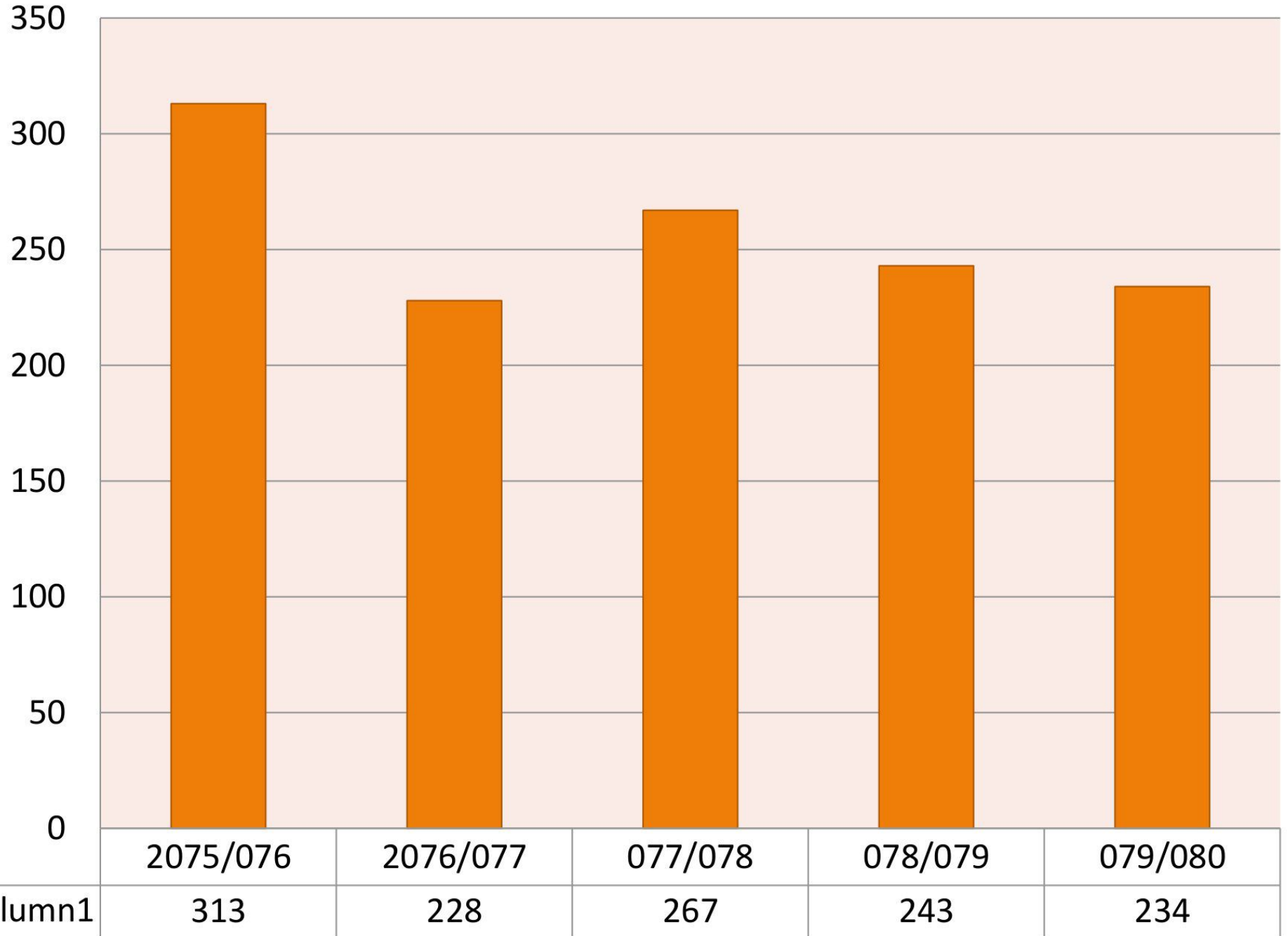

CAC/PAC - 079/080

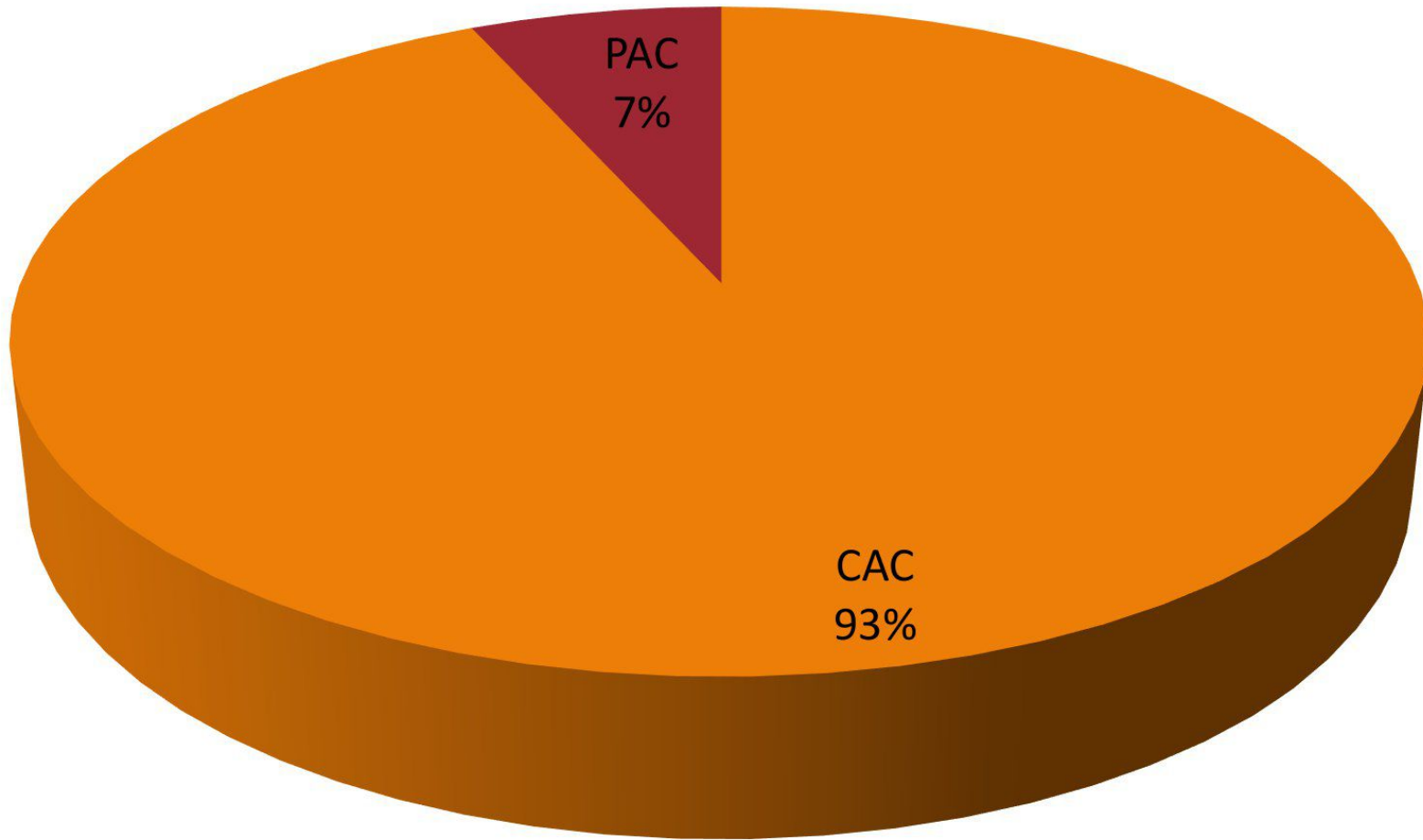

Surgery's/Plaster (F/Y 2079-080)

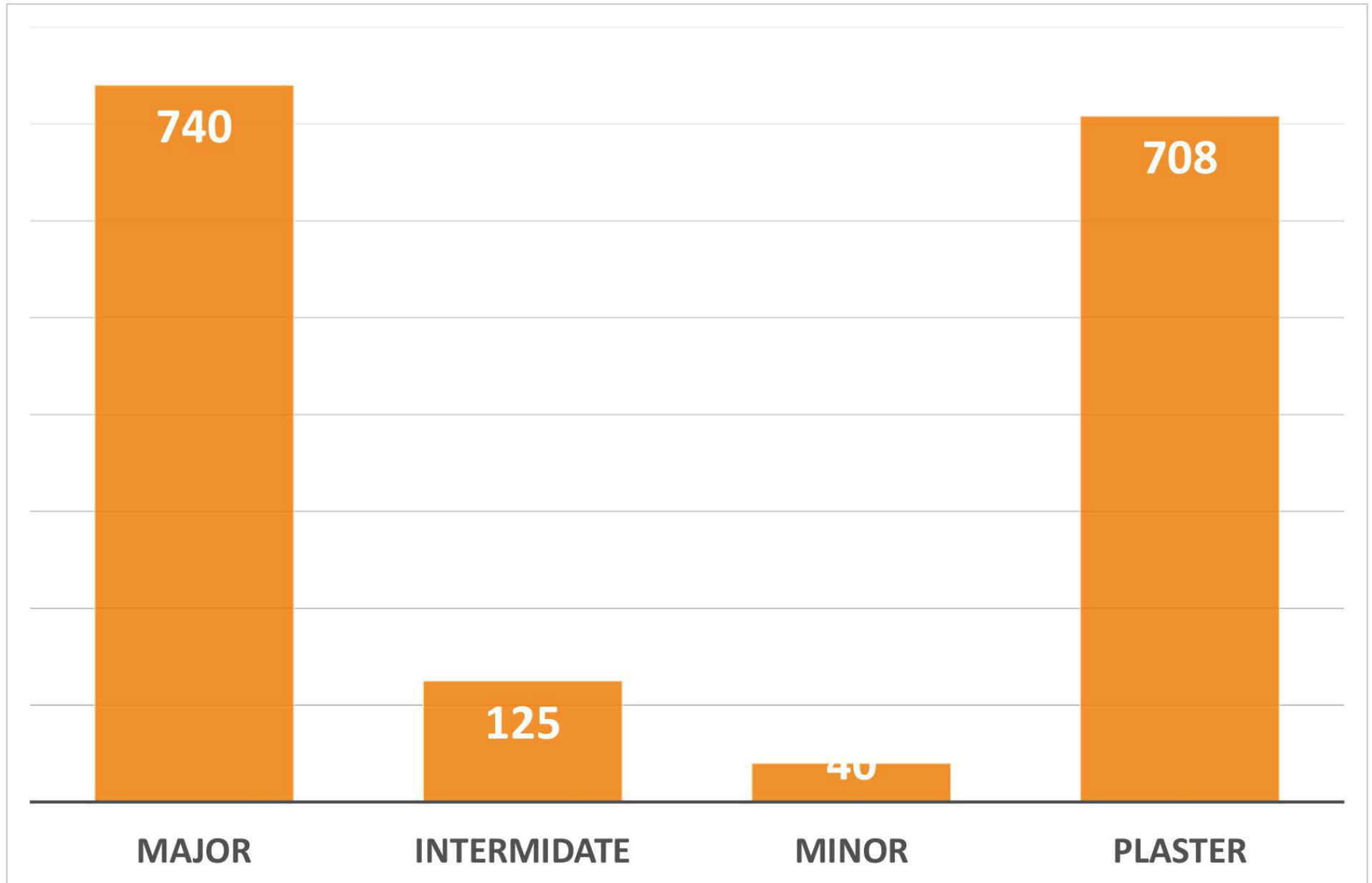

Major Surgeries

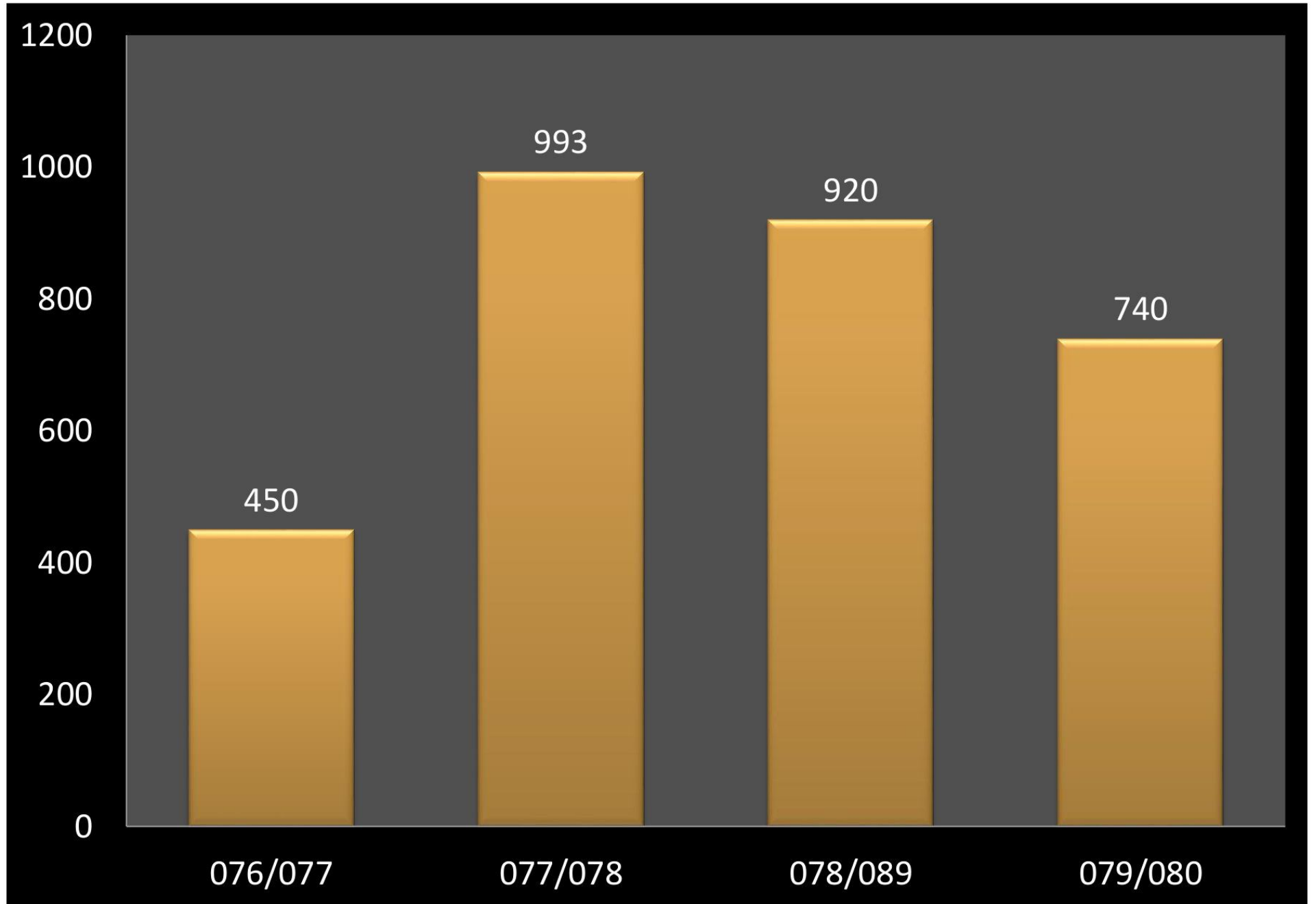

Sale Summary of FY 2079/80

| क्र.सं. | महिना | बिक्री रकम (रु) | कैफियत |
|-------------|---------|-----------------|--------|
| १ | श्रावण | २१४९८०३।३३ | |
| २ | भाद्र | २३४५२८७।६३ | |
| ३ | अश्विन | १७४७२०३।१३ | |
| ४ | कात्तिक | १७१६६३०।३९ | |
| ५ | मंसिर | २१७६६९४।४६ | |
| ६ | पौष | २१२८५०२।५८ | |
| ७ | माघ | २०१५२०२।९५ | |
| ८ | फाल्गुन | २०८१२०८।८८ | |
| ९ | चैत्र | २४८४१८०।८० | |
| १० | बैशाख | २५०७४५४।५७ | |
| ११ | ज्येष्ठ | ३२५३६९०।०७ | |
| १२ | असाढ | २६५३५३०।४२ | |
| जम्मा रकम : | | २,७२,५९,५८९।२१ | |

बिगत आ. व. हरु को बिक्रि विवरण

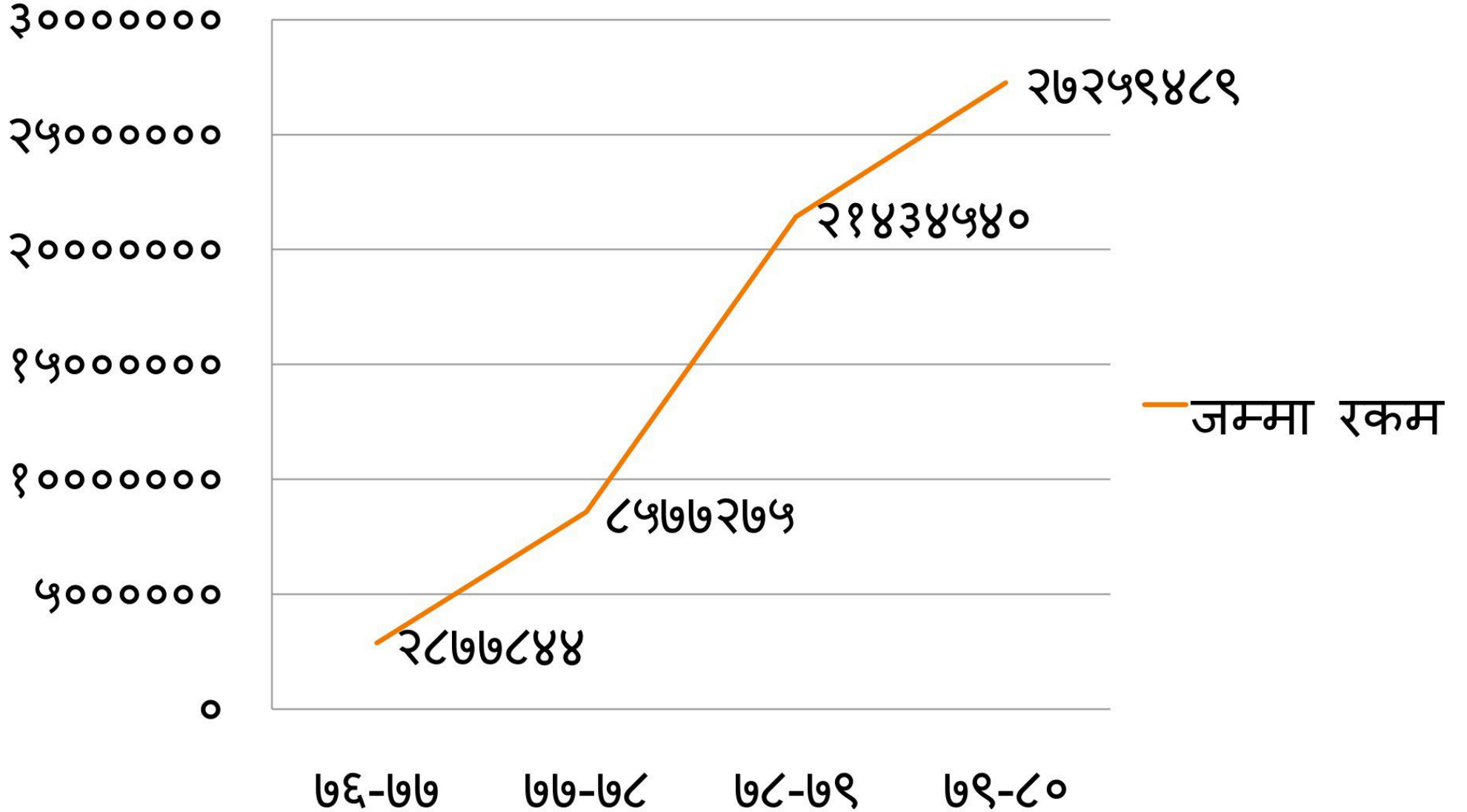

बिक्रि रकम

नगद- १,०१,७७,६४५।२०

स्वा. बि.- १,६७,३३,०७७।४१/-

सा. सु.- ३,४८,८६६।६०/-

जम्मा: २,७२,५९,५८९।२१

SWOT analysis



Provision of continuous (24x7) services.
Support to HI and SSU.

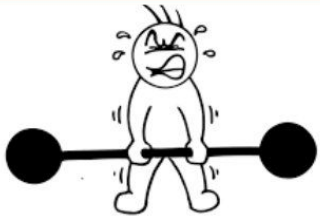

Lack of storage and manpower facilities.
Lack of reliable and uninterrupted software for hospital pharmacy.



Increasing patient flow and Improving product availability.



Delayed reimbursement from Health Insurance and Social Security Services.

ANC Services (F/Y 2079-080)

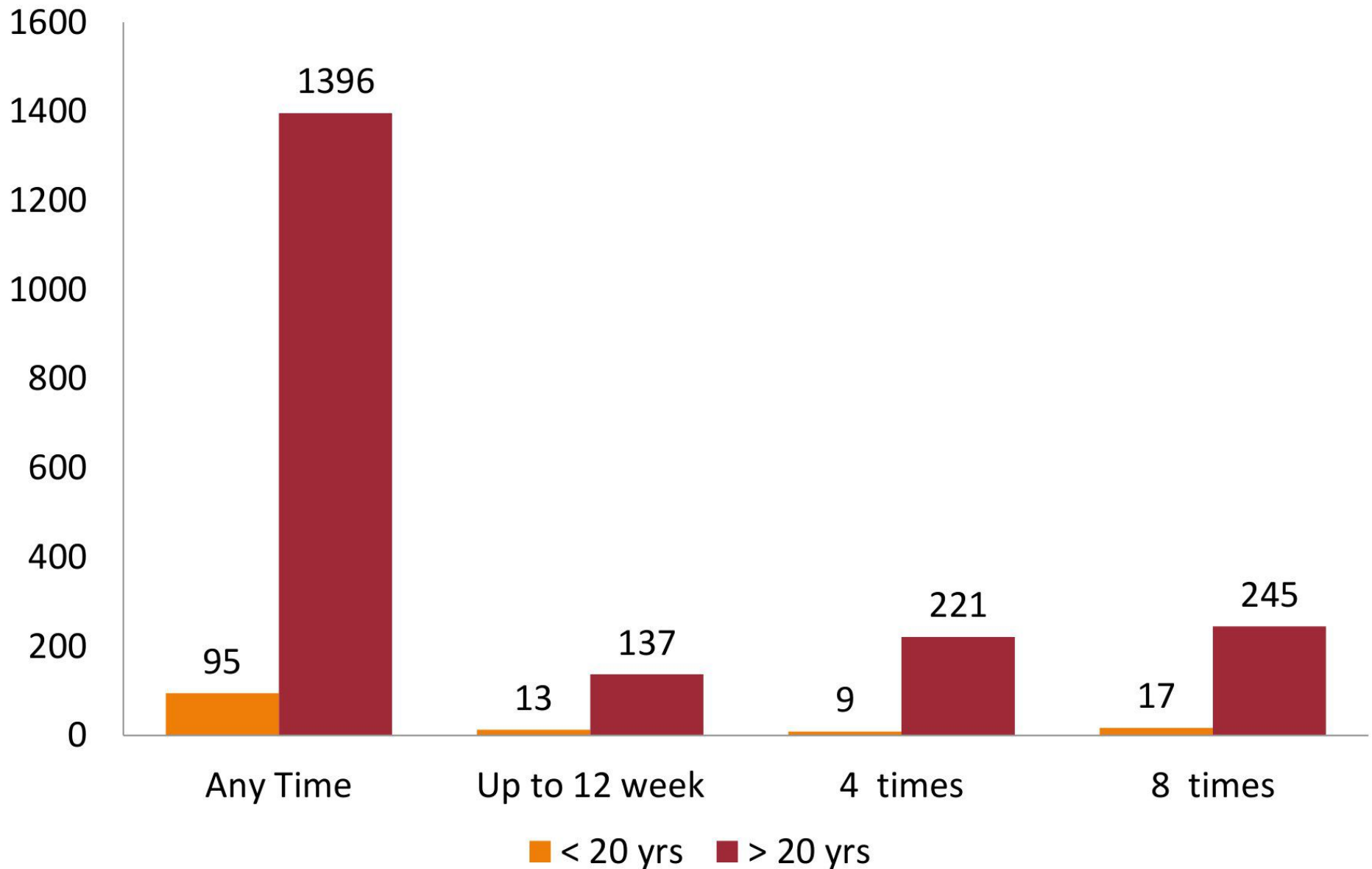

PNC Services

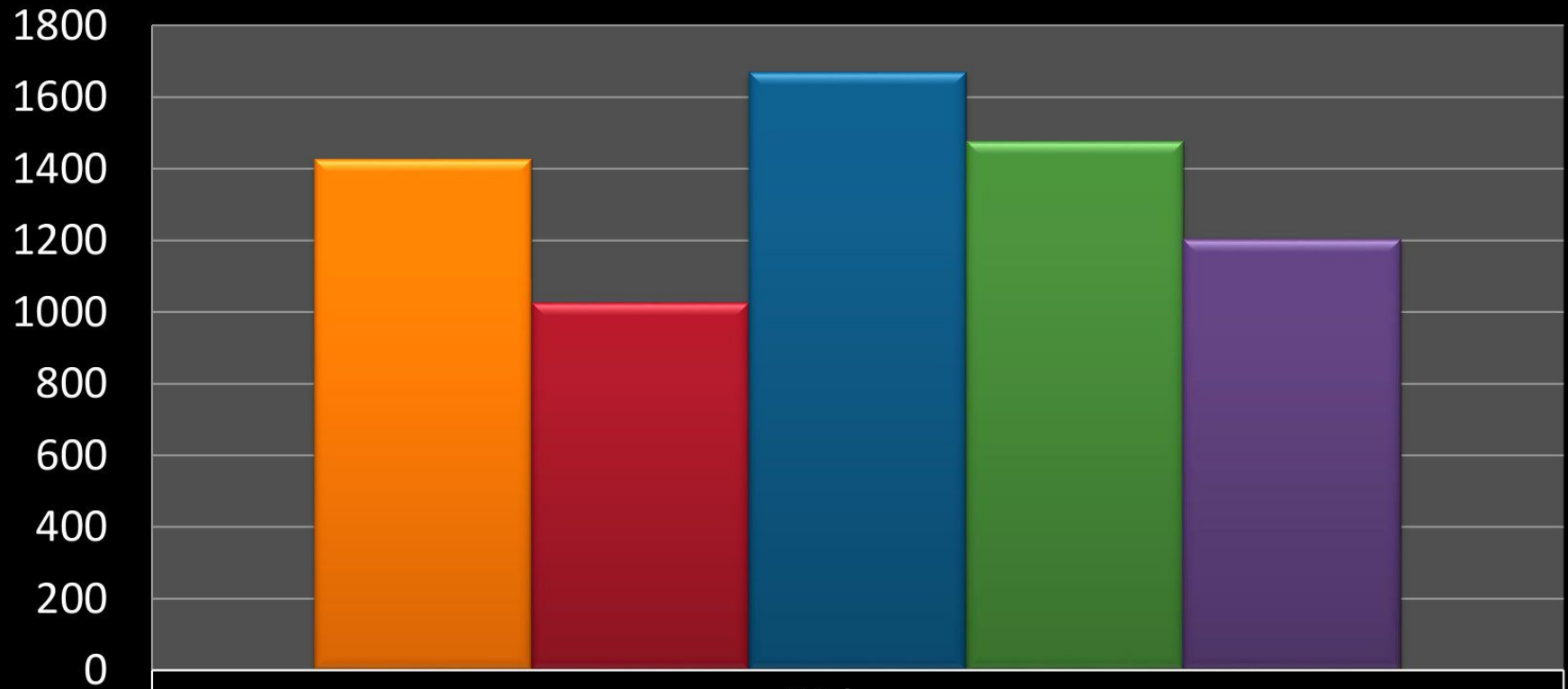

24 hour

075/076

1426

076/077

1025

077/078

1669

078/079

1476

079/080

1204

SNCU

PICU

ICU

Special Newborn Care Unit (SNCU)



Special Newborn Care Unit (SNCU)

- Level of new born care services : **Type II**
- Date of SNCU Service initiated : **2074 Mansir**
- Number of Beds : 10
- Running: 8
- Number of babies admitted from the establishment to **2080 Asar : 2061**
- Last F/Y (2078/079) : **298**

Neonatal Death

- **Total: 25**
- **1 day : 5**
- **2-7 days : 15**
- **8-28 days: 5**

Intensive care unit (ICU)



ICU मा राखि उपचार गरिएको संख्या आ.व. २०७९/०८०

| सि.नं. | महिना | जम्मा विरामि | विरामि अस्पताल बसेको दिन |
|--------|---------|--------------|--------------------------|
| १ | श्रावण | १९ | ११५ |
| २ | भाद्र | १० | ५९ |
| ३ | असोज | ७ | ४६ |
| ४ | कात्तिक | १२ | ३६ |
| ५ | मंसिर | १३ | ८२ |
| ६ | पौष | १८ | ७० |
| ७ | माघ | २१ | ७१ |
| ८ | फागुन | ८ | १३ |
| ९ | चैत्र | ५ | १७ |
| १० | बैशाख | १३ | ३८ |
| ११ | जेठ | १२ | ३८ |
| १२ | असार | १३ | ४७ |
| | जम्मा | १५१ | ६३२ |

Hospital Death F/Y2079-080

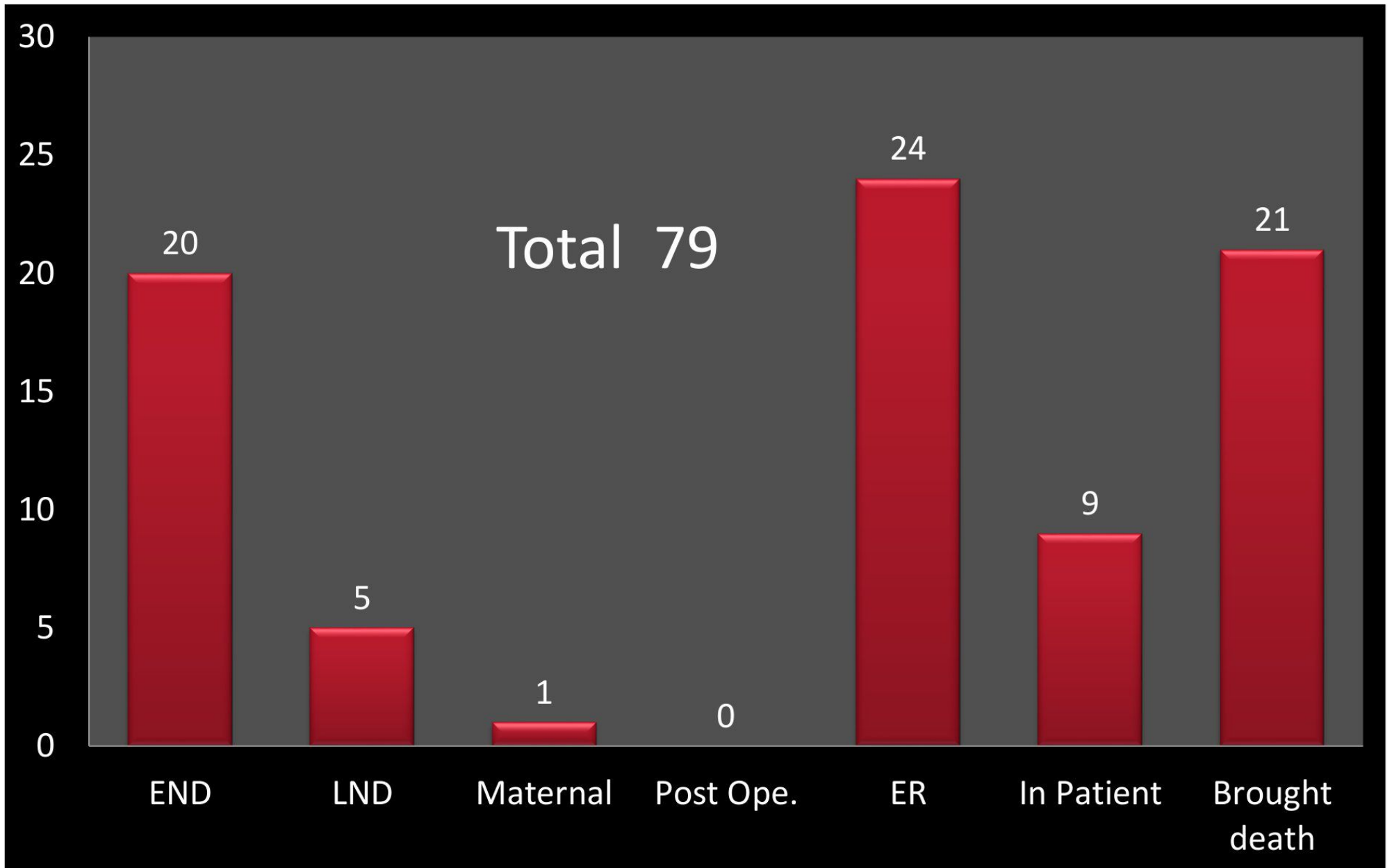

ART Program 079/080

- New HIV Positive : 2/F, 3/M Total 5
- On ART : 39/F, 22/M Total 61
- Death : 0
- Transfer Out : 2/F, 9/M Total 11

TB/Leprosy Programme

DR TB Hostel



DR – TB का विरामिहरुको विवरण

| S.N | Name of Patient | Age | Sex | Address | Treatment start date | Treatment complete date |
|-----|-----------------|-----|-----|-------------------|----------------------|-------------------------|
| 1. | | 22 | F | <u>Doti</u> | 2079/08/01 | |
| 2. | | 65 | M | <u>Baitadi</u> | 2079/08/18 | |
| 3. | | 25 | M | <u>Dadeldhura</u> | 2079/08/14 | |
| 4. | | 26 | F | <u>Baitadi</u> | 2080/03/10 | |
| 5. | | 40 | M | <u>Doti</u> | 2080/02/22 | |
| 6. | | 36 | F | <u>Dadeldhura</u> | 2080/02/14 | |
| 7. | | | | | | |
| 8. | | | | | | |
| 9. | | | | | | |

Baitadi 2, Dadeldhura 2, Doti 2

नयां Leprosy का विरामि पत्ता लागेको संख्या

- Kanchanpur : 2
- Baitadi : 4
- Bajhang: 2
- Bajura: 1
- Darchula : 1
- Accham: 1

Total: 11

Medico Legal Services

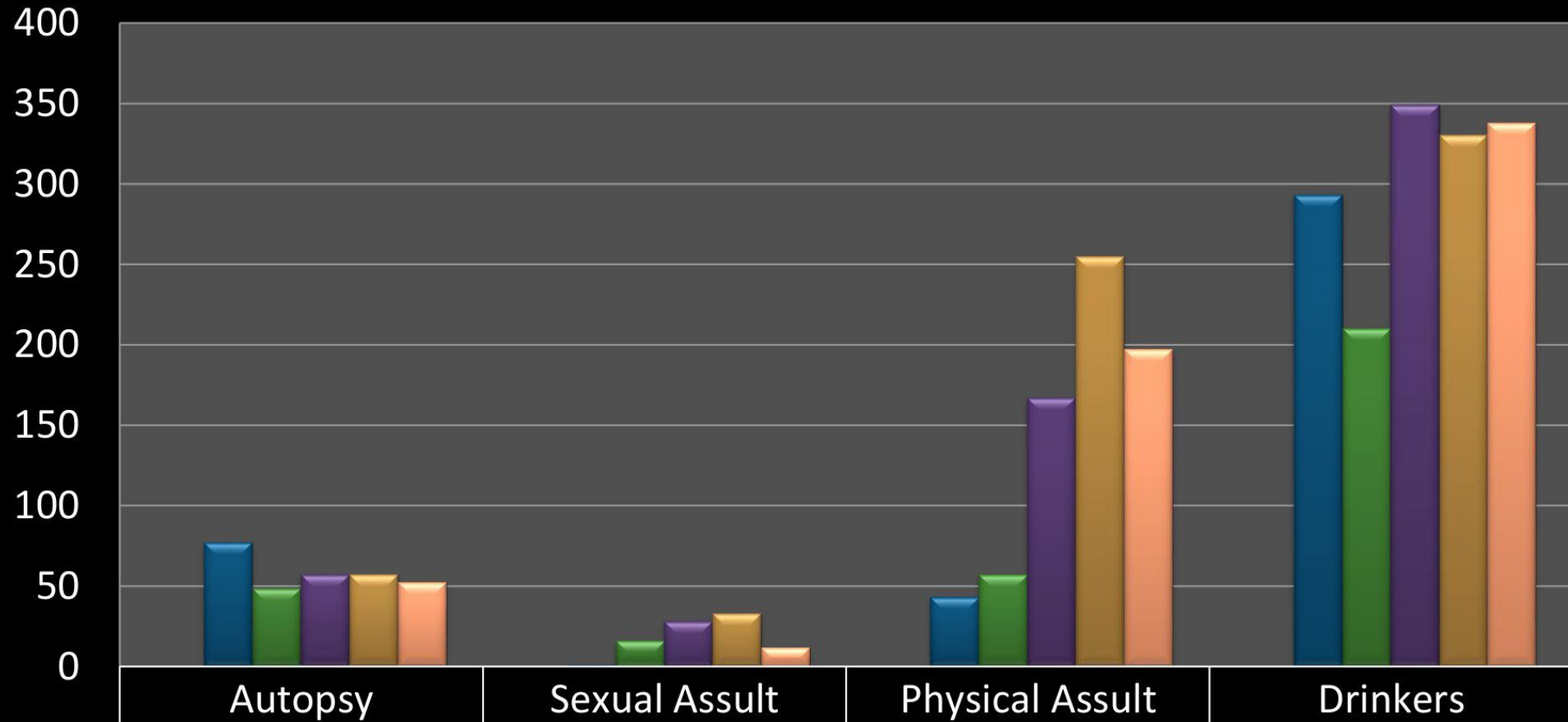

| | Autopsy | Sexual Assault | Physical Assault | Drinkers |
|---------|---------|----------------|------------------|----------|
| Column2 | | | | |
| 075/076 | 77 | 1 | 43 | 293 |
| 076/077 | 48 | 16 | 57 | 210 |
| 077/078 | 57 | 28 | 167 | 349 |
| 078/079 | 57 | 33 | 255 | 330 |
| 079/080 | 52 | 12 | 197 | 338 |

सामाजिक सेवा एकाई

पूर्ण तथा आंशिक निःशुल्क सेवा प्रवाह



सामाजिक सेवा एकाइ

पूर्ण तथा आंशिक निःशुल्क सेवा प्रवाह

- सामाजिक सेवा
- जेरियाट्रिक (जेष्ठ नागरिक स्वास्थ्य सेवा कार्यक्रम)
- प्रारम्भिक चरणको आकस्मिक सेवा कार्यक्रम
- एक द्वार संकट व्यवस्थापन केन्द्र
- आमा सुरक्षा कार्यक्रम
- नवजात शिशु कार्यक्रम
- पोषण पुर्नस्थापना (कुपोषित बाल बालिका उपचार/स्याहार)
- स्वास्थ्य विमा कार्यक्रम

लक्षित समूह

१. गरिब
२. असहाय
३. अपाङ्गता भएका व्यक्ति
४. जेष्ठ नागरिक
५. लैङ्गिक हिंसा प्रभावित (बालबालिकासमेत)
६. महिला स्वास्थ्य स्वयंसेविका
७. प्राकृतिक प्रकोपबाट प्रभावित व्यक्ति
८. शहीद परिवार
९. कपोषित बालबालिका
१०. प्रहरीबाट ल्याइएका दुर्घटनामा परेका अभिभावकविहीन,
११. धनुवा विरामीहरू
१२. लोपोन्मुख आदिवासी जनजाति

पुर्ण तथा आंशिक निःशुल्क सेवा प्रवाह

| सि.नं. | <u>कार्यक्रम</u> | <u>सेवाग्राही संख्या</u> | <u>खर्च रकम</u> |
|--------|------------------|--------------------------|-----------------|
| 1 | SSU | 1195 | 1844125 |
| 2 | Geriatric | 211 | 346098 |
| 3 | Emergency | 312 | 245017 |
| 4 | OCCMC | 19 | 125822 |
| 5 | DR TB/ Leprosy | 14 | 133902 |
| 6 | New born | 96 | 276890 |
| Total | | 1798 | 31,51,856 |



डडेल्धुरा अस्पताल
सामाजिक सेवा इकाई

यहाँ अस्पतालमा आधारित एक द्वार संकट
व्यवस्थापन केन्द्र द्वारा सेवा दिइन्छ।

(OCMC)
One Stop Crisis Management Center
स्थापित=२०७७

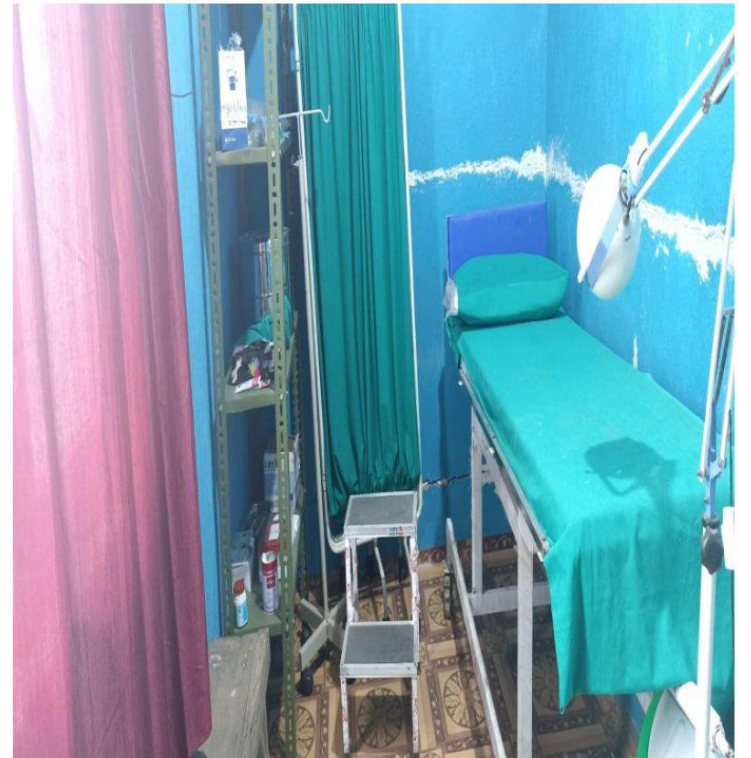

Types of violence

- Emotional : 22
- Harmful traditional Practices: 7
- Physical violence: 74
- Child forced marriage : 2
- Sexual assault : 5
- Rape : 7

Total :117



नेपाल सरकार
स्वास्थ्य तथा जनसंख्या मन्त्रालय
डडेल्धुरा अस्पताल डडेल्धुरा



स्वास्थ्य बीमा कार्यक्रम



स्वास्थ्य बीमा कार्यक्रमको बार्षिक विवरण

- कूल सेवाग्राही संख्या: १६,६१६ जना
- विमितलाई सेवा प्रदान बाफतको रकम:
रु. ४,३१,६७,३८२.६०/-

Nutrition Rehabilitation Centre



Admission

- Total admission: 88
 - Male: 49
 - Female: 39
- Total SAM case: 58
 - Male: 33
 - Female: 25
- Total MAM case: 30
 - Male: 15
 - Female: 15

Discharge

- Total discharge: 83
 - Male: 44
 - Female: 39



Before

Admission Wt.: 2.7kg

SD score: <-4SD

After

Discharge Wt.: 4.6kg

SD score: >Median



Before

Admission Wt.: 2kg

SD score: <-4SD



After

Discharge Wt.: 4kg

SD score: >Median



Before

Admission Wt.: 8.5 kg

SD score: <-3SD



After

Discharge Wt.: 10.7 kg

SD score: >-1SD

c:ktnhGo kmf]x/ Joj;yfkg SHREEDER Machine



आ.व. २०७९/०८० मा डडेल्धुरा अस्पताल डडेल्धुराबाट प्रवाह भएका सेवा र लाभग्राहीको संख्या

| <u>सि.नं.</u> | <u>सेवा</u> | <u>संख्या</u> | <u>सि.नं.</u> | <u>सेवा</u> | <u>संख्या</u> |
|---------------|-------------------------|---------------|---------------|---|---------------|
| १ | <u>आर्कास्मिक</u> | ७१९६ | १६ | PNC | २४०८ |
| २ | <u>ओ.पि.डि.</u> | ३५२६२ | १७ | ICU | ६३२ |
| ३ | <u>अन्तरंग</u> | ३२९२ | १८ | SNCU | २९८ |
| ४ | <u>प्रयोशाला</u> | २५००३ | १९ | ART मा रहेको संख्या | ७४१ |
| ५ | USG | १३५४४ | २० | DR_TB | ६ |
| ६ | X-RAY | २५०८० | २१ | <u>नया टि.बी. पहिचान</u> | ११ |
| ७ | CT | ८३५ | २२ | <u>नयां कुष्ठ रोगी पहिचान</u> | ६ |
| ८ | Endoscopy | १४४ | २३ | <u>स्वास्थ्य बीमा</u> | १६ |
| ९ | ECG | ४७८५ | २४ | <u>सामाजिक सेवा इकाई</u> | १७९८ |
| १० | <u>दन्त सेवा</u> | २९७१ | २५ | OCCMC | ११७ |
| ११ | फिजियोथेरापी | १८३५ | २६ | NRH | ८८ |
| १२ | <u>प्रसूती</u> | १२०४ | २७ | Sidelight Camp | १७६ |
| १३ | <u>सुरक्षित गर्भपतन</u> | २३४ | २८ | मेडिकोलोगल सेवा | ५९९ |
| १४ | मेजर <u>शल्यक्रिया</u> | ७०८ | २९ | EHS (<u>विस्तारित स्वास्थ्य सेवा</u>) | १६२० |
| १५ | ANC | २१३५ | ३० | <u>विपत् व्यवस्थापन RTA</u> | ६८ |

Some Important Hospital Indicator

| Indicator | 077/078 | 078/079 | 079/080 |
|--|---------|---------|---------|
| Average length of stay in hospital | 6.5 | 7 | 11.2 |
| Average number of CT Scan per day | 0 | 0.97 | 2.3 |
| Average number of laboratory tests per day | 685.6 | 820.2 | 743.5 |
| Average number of radiographic images per day | 58.9 | 80.6 | 108.1 |
| Average number of Ultrasound per day | 21 | 27.1 | 37.1 |
| Average number of X Ray per day | 38 | 52.4 | 68.7 |
| Bed occupancy rate | 38.9 | 35.1 | 42.1 |
| Hospital bed turnover | 90.4 | 110.2 | 113.3 |
| Hospital death rate after 48 hours of admission | 0.77 | 0.26 | 0.09 |
| Hospital death rate within 48 hours of admission | 0.28 | 0.67 | 0.09 |
| Hospital Deaths | 45 | 36 | 6 |
| Infection rate among surgical cases | 0.18 | 0.65 | 0 |
| Throughput of inpatients | 3.9 | 3.2 | 3.1 |
| Total Emergency Services | 5846 | 7320 | 4550 |
| Total inpatients discharge | 1296 | 1292 | 1766 |
| Total Minor Surgery | 111 | 164 | 40 |